

Colombia | Análisis Económico

Entre octubre y noviembre la tasa de desempleo nacional se redujo pero el empleo cayó

María Claudia Llanes Valenzuela
12 enero de 2022

Principales mensajes

- En noviembre la tasa de desempleo nacional fue 10,8% y la urbana 12,2%, inferiores en 2,5 y 3,1 puntos porcentuales, respectivamente, a las de noviembre de 2020. Sin embargo, como era de esperar, estas tasas permanecen por encima de las de noviembre de 2019, que fueron 9,3%, la nacional, y 10,4%, la urbana.
- Con datos ajustados por la estacionalidad de cada mes, entre octubre y noviembre de 2021, la tasa de desempleo nacional se redujo en dos décimas y la urbana aumentó en dos décimas, al tiempo que el empleo se redujo en los dos casos: en 0,6% a nivel nacional y en 1,8% a nivel urbano.
- El rezago en la recuperación del empleo con respecto a la actividad continúa. A noviembre, el empleo nacional fue el 95,5% de su nivel pre pandemia (febrero de 2020) y el urbano el 94,3%, frente al 96% que se había observado en octubre de 2021. Por su parte, la actividad superó su nivel pre pandemia a partir de julio y a octubre se ubicaba en el 102,6% del nivel de febrero de 2020.
- La recuperación del empleo de las mujeres ha sido aún más lenta. A noviembre de 2021, el empleo femenino se ubicó 7,0% por debajo de su nivel pre pandemia mientras que el de los hombres 2,6% por debajo.
- La recuperación del empleo asalariado se ha dado más lentamente que la del no asalariado y, por esto, la participación de los trabajadores no asalariados en el empleo total ha aumentado, pasando de 56,4% en febrero de 2020 a 57,8% en noviembre de 2021. A nivel urbano, estos porcentajes se ubicaron en 44,8% y 46,1% en febrero de 2020 y noviembre de 2021, respectivamente.
- La industria fue el sector que más aportó al deterioro del empleo entre octubre y noviembre de 2021, mientras que el comercio fue el sector que más empleos creó en el período.
- Esperamos que hacia adelante el empleo vuelva a crecer, impulsado por el aumento del aforo, la mayor presencialidad en sectores de educación y de la administración pública, entre otros, y las políticas de apoyo al empleo del Gobierno. La gradualidad de la recuperación del empleo dependerá también del avance de la pandemia y de la estrategia de cuidado que se implemente.

El empleo retrocedió en noviembre, con relación a octubre, a nivel nacional y urbano¹, ampliando su rezago en recuperación con respecto a la actividad

Entre octubre y noviembre, con datos ajustados por la estacionalidad de cada mes, el empleo nacional se redujo en 133 mil puestos (0,6%) y el de las 13 principales ciudades en 189 mil (1,8%) (Gráfico 1). En noviembre, el empleo nacional se ubicó en el 95,5% de su nivel pre-pandemia (febrero de 2020) y el urbano en el 94,3%, frente al 96% que se había observado en octubre de 2021 (Gráfico 2). Así, el empleo nacional se encuentra un 4,5% por debajo de sus niveles pre pandemia y el urbano un 5,7% por debajo, mientras que la actividad ya lo superó desde julio, mostrando, un rezago entre la reactivación de la actividad y la del empleo. En octubre la actividad se encontraba en el 102,6% de su nivel pre pandemia

En términos de género, el empleo femenino presenta retraso en su recuperación, incluso con respecto al empleo urbano (gráfico 2), encontrándose un 7,0% por debajo de su nivel pre pandemia. Esto, comparado con el empleo masculino, que ha mostrado mayor dinamismo, ubicándose, para noviembre de 2021, 2,6% por debajo de su nivel pre pandemia.

Gráfico 1. **EMPLEO NACIONAL Y URBANO (VARIACION MENSUAL, SERIES AJUSTADAS ESTACIONALMENTE)**

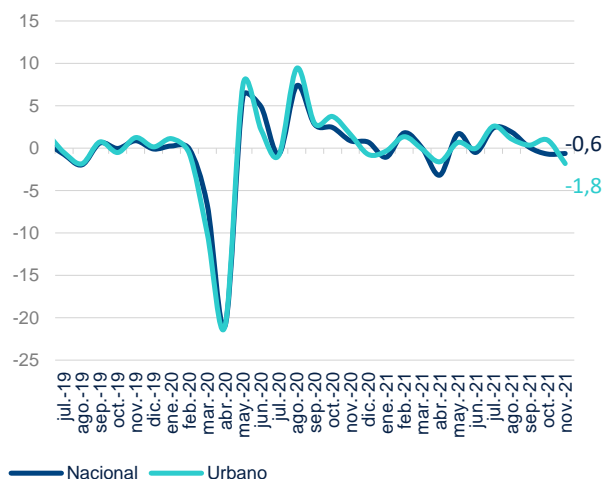

Fuente: BBVA Research y DANE.

Gráfico 2. **ÍNDICES DE POBLACIÓN OCUPADA Y DE ISE (FEB 2020=100*, SERIES AJUSTADAS ESTACIONALMENTE)**

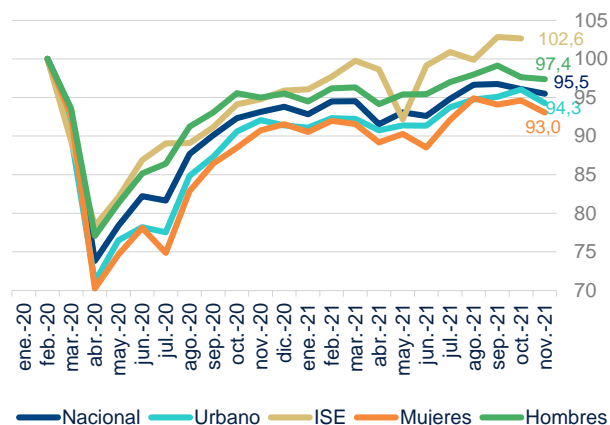

Fuente: BBVA Research y DANE. *El índice es 100 en el nivel de empleo y de actividad de febrero de 2020, momento anterior a que se declarara la pandemia en Colombia.

La recuperación del empleo asalariado se ha dado más lentamente que la del no asalariado y, por esto, la participación de los trabajadores no asalariados en el empleo total ha aumentado desde el inicio de la pandemia, pasando de 56,4% en febrero de 2020 a 57,8% en noviembre de 2021. A nivel urbano, estos porcentajes se ubicaron en 44,8% y 46,1% en febrero de 2020 y noviembre de 2021, respectivamente. El empleo no asalariado

¹ En adelante se hace referencia a las 13 principales ciudades como urbano.

es un empleo de tipo más informal, por lo general, por lo que su mayor presencia relativa puede implicar una menor calidad del empleo.

La tasa de desempleo nacional se redujo ligeramente, a pesar de la caída del empleo, por el aumento de las personas que salieron de la fuerza laboral

A nivel nacional, con datos ajustados por la estacionalidad de cada mes, la tasa de desempleo disminuyó, en dos décimas, entre octubre y noviembre, debido a que el número de personas que entraron a la inactividad laboral, es decir no dispuestas a trabajar, aumentó lo suficiente como para compensar la reducción de la demanda de trabajadores por parte del aparato productivo y para que se redujera el número de desocupados (Gráfico 3). La mayoría de los que entraron a la inactividad laboral entre octubre y noviembre fueron mujeres: por cada hombre que entró a la inactividad laboral, 3 mujeres lo hizo. El amplio aumento de la inactividad laboral entre las mujeres explica la reducción de la tasa de desempleo femenina, entre octubre y noviembre, a pesar de la caída del empleo de las mujeres en el periodo (Gráfico 4). En noviembre de 2021 el 60,7% de las mujeres que no estaban dispuestas a trabajar se dedicaba a oficios del hogar mientras que este porcentaje se ubicó en 9,4% en el caso de los hombres. Por último, a nivel urbano, la tasa de desempleo aumentó entre octubre y noviembre, jalónada por la fuerte caída del empleo.

Gráfico 3. **VARIABLES LABORALES NACIONALES (MILES DE PERSONAS, SERIES AJUSTADAS ESTACIONALMENTE)**

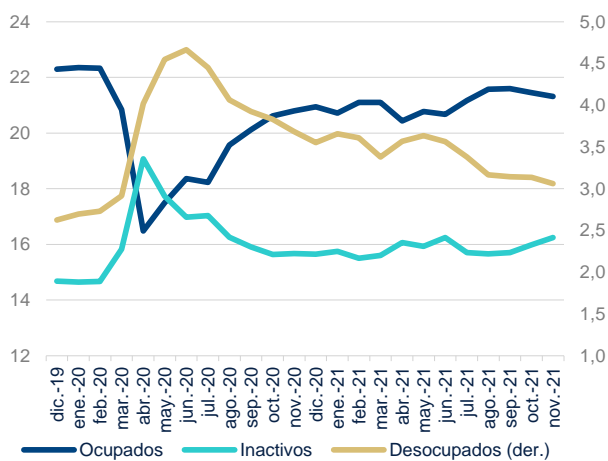

Fuente: BBVA Research y DANE.

Gráfico 4. **VARIABLES LABORALES NACIONALES DE LAS MUJERES (MILES DE PERSONAS, SERIES AJUSTADAS ESTACIONALMENTE)**

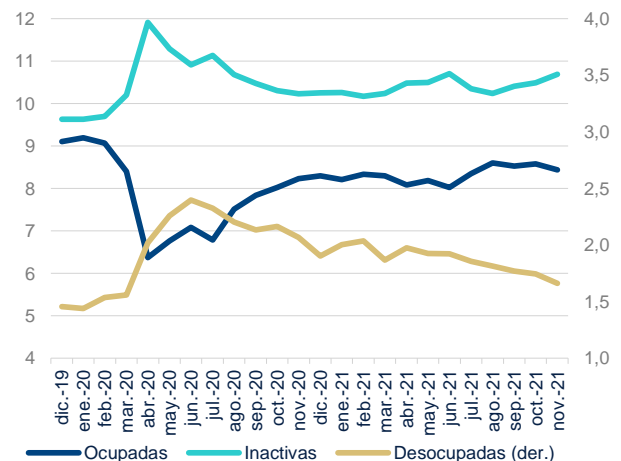

Fuente: BBVA Research y DANE.

En cuanto a la tasa de desempleo sin ajuste estacional, en noviembre, se ubicó a nivel nacional en 10,8 % y la urbana en 12,2%, inferiores en 2,5 y 3,1 puntos porcentuales a las del mismo mes de 2020, respectivamente. Estas tasas permanecen por encima de las de noviembre de 2019, que fueron 9,3%, la nacional, y 10,4%, la urbana.

En el marco de la pandemia, aún faltan por recuperarse, comparando noviembre de 2021 con febrero de 2020, 1,0 millones de empleos (17,2% de lo perdido). Aún hay 0,3 millones de personas desocupadas más y 1,6 millones más de inactivos (Gráfico 5). Todo esto, sin contar el crecimiento que debía haber tenido el mercado laboral en tiempos “normales”.

Gráfico 5. **VARIABLES LABORALES NACIONALES (MILLONES DE PERSONAS, SERIES AJUSTADAS ESTACIONALMENTE)**

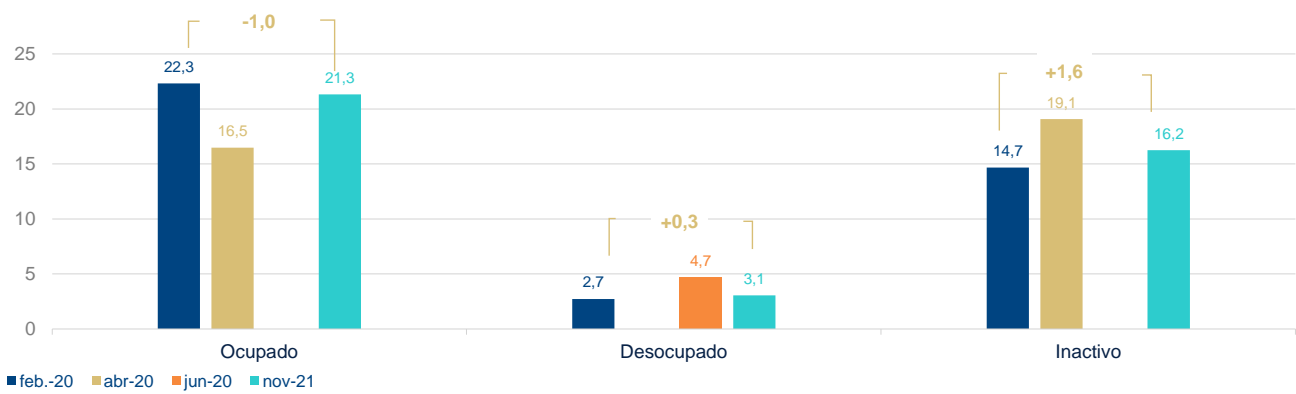

Fuente: BBVA Research y DANE.

La industria fue el sector que más aportó al deterioro del empleo entre octubre y noviembre y el comercio fue el sector que más empleos creó

El sector manufacturero fue el que más aportó al deterioro del empleo nacional entre octubre y noviembre de 2021. El empleo en la industria tiene una estacionalidad muy marcada, con altos picos de contratación en abril y en octubre y noviembre. Este último pico se explica por la preparación para fin de año. Este año, por el contrario, el empleo en la industria cayó en noviembre. Con esto, el sector manufacturero, junto con el de alojamiento y comidas, son los más rezagados en términos de empleo con respecto a los niveles de noviembre de 2019, pre pandemia. En noviembre de 2021, el empleo en la industria se ubicó un 11% por debajo de su nivel de noviembre de 2019 y el de alojamiento y comidas un 20% por debajo (Gráfico 6). Entre las sub ramas más rezagadas en términos de empleo con respecto a sus niveles de noviembre de 2019 se encuentran la de restaurantes y cafeterías y algunas del sector de la salud y de educación, entre otros. El comercio fue el sector que más empleos aportó entre octubre y noviembre de 2021, junto con información y comunicaciones, sectores que ya para noviembre de 2021 habían alcanzado sus niveles de empleo pre pandemia (Gráfico 6). Información y comunicaciones, es el sector que más creció en noviembre de 2021, con respecto a noviembre de 2019, impulsado, posiblemente, por la mayor virtualidad y el trabajo remoto, entre otros.

Gráfico 6. **EMPLEO SECTORIAL NACIONAL (CAMBIO ENTRE NOVIEMBRE DE 2019 Y NOVIEMBRE DE 2021, MILES DE PERSONAS)**

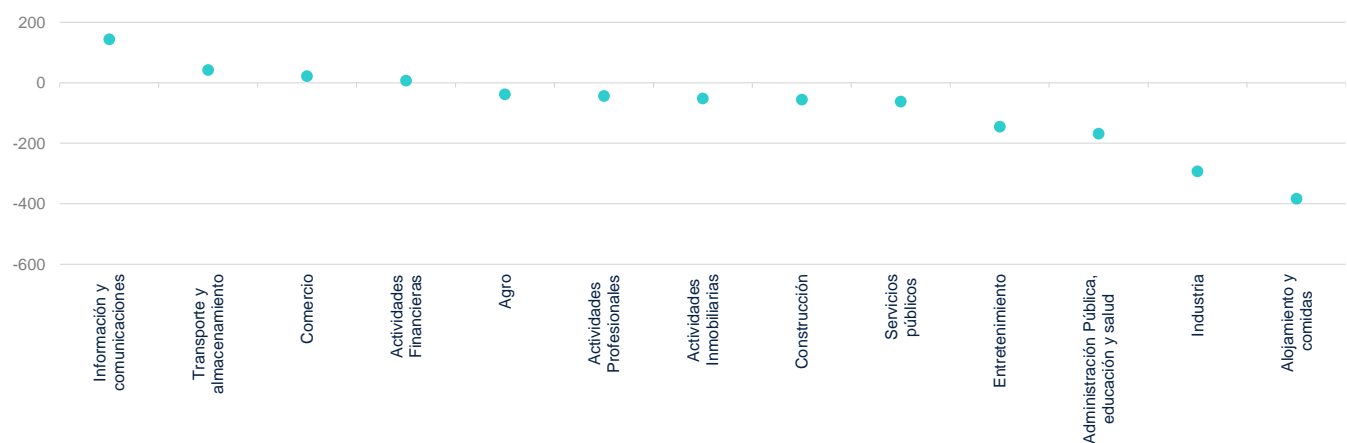

Fuente: BBVA Research y DANE.

Hacia adelante el empleo crecerá gradualmente

Esperamos que hacia adelante el empleo vuelva a crecer, impulsado por el aumento del aforo, la mayor presencialidad en sectores de educación y de la administración pública, entre otros, y las políticas de apoyo al empleo del Gobierno. La gradualidad de la recuperación del empleo dependerá también del avance de la pandemia y de la estrategia de cuidado que se implemente.

AVISO LEGAL

El presente documento, elaborado por el Departamento de BBVA Research, tiene carácter divulgativo y contiene datos, opiniones o estimaciones referidas a la fecha del mismo, de elaboración propia o procedentes o basadas en fuentes que consideramos fiables, sin que hayan sido objeto de verificación independiente por BBVA. BBVA, por tanto, no ofrece garantía, expresa o implícita, en cuanto a su precisión, integridad o corrección.

Las estimaciones que este documento puede contener han sido realizadas conforme a metodologías generalmente aceptadas y deben tomarse como tales, es decir, como previsiones o proyecciones. La evolución histórica de las variables económicas (positiva o negativa) no garantiza una evolución equivalente en el futuro.

El contenido de este documento está sujeto a cambios sin previo aviso en función, por ejemplo, del contexto económico o las fluctuaciones del mercado. BBVA no asume compromiso alguno de actualizar dicho contenido o comunicar esos cambios.

BBVA no asume responsabilidad alguna por cualquier pérdida, directa o indirecta, que pudiera resultar del uso de este documento o de su contenido.

Ni el presente documento, ni su contenido, constituyen una oferta, invitación o solicitud para adquirir, desinvertir u obtener interés alguno en activos o instrumentos financieros, ni pueden servir de base para ningún contrato, compromiso o decisión de ningún tipo.

Especialmente en lo que se refiere a la inversión en activos financieros que pudieran estar relacionados con las variables económicas que este documento puede desarrollar, los lectores deben ser conscientes de que en ningún caso deben tomar este documento como base para tomar sus decisiones de inversión y que las personas o entidades que potencialmente les puedan ofrecer productos de inversión serán las obligadas legalmente a proporcionarles toda la información que necesiten para esta toma de decisión.

El contenido del presente documento está protegido por la legislación de propiedad intelectual. Queda expresamente prohibida su reproducción, transformación, distribución, comunicación pública, puesta a disposición, extracción, reutilización, reenvío o la utilización de cualquier naturaleza, por cualquier medio o procedimiento, salvo en los casos en que esté legalmente permitido o sea autorizado expresamente por BBVA..

INTERESADOS DIRIGIRSE A:

BBVA Research Colombia, Carrera 9 No 72 – 2 1, Piso 11 Bogotá, (Colombia).
Tel.: +57 91 346 16 00 Ext 11448 bbvaresearch@bbva.com / www.bbvaresearch.com

