

Análisis de flujos turísticos nacionales en tiempo real

Segundo cuatrimestre de 2023

Mensajes principales

- Los meses de verano se han caracterizado por una leve mejora del gasto turístico respecto al inicio del año, impulsado por el buen comportamiento del consumo por parte de españoles y a pesar de la atonía del turismo por parte de extranjeros que comienza a mostrar signos de agotamiento. Esto es lo que se infiere de los datos de gasto con tarjeta de crédito de BBVA.
- Entre mayo y agosto de 2023, el gasto turístico total* (nacional y extranjero) se habría situado 44pp por encima de lo observado durante el mismo período de 2019 (sólo 1 pp más que en el cuatrimestre anterior).
- En el mismo período, el gasto turístico realizado por españoles fuera de su provincia habitual de residencia se habría situado 32 pp por encima de los registros de 2019 (4 pp más que en el cuatrimestre anterior).
- La evolución mensual del gasto extranjero fue decreciente a lo largo del cuatrimestre. Tras haberse situado en máximos en mayo, el crecimiento se desaceleró y se mantuvo en torno a 50 pp por encima de los registros de 2019 en el resto del periodo.
- Los datos de BBVA correlacionan con los datos del INE y permiten anticipar una leve aceleración del gasto de los hogares españoles en turismo durante 3T23. Sin embargo, también apuntan a un estancamiento del consumo de no residentes.

*Por gasto turístico se entiende el gasto presencial con tarjeta y las retiradas de efectivos realizados por clientes BBVA fuera de su provincia habitual de residencia o en el extranjero y el gasto presencial realizado con tarjeta extranjera en TPV BBVA. Los datos están en términos nominales. Para más detalles véase <https://www.bbvarsearch.com/publicaciones/espana-analisis-de-flujos-turisticos-nacionales-en-tiempo-real/>

Mensajes principales

- A finales del segundo cuatrimestre, la desaceleración del gasto de los hogares españoles fuera de su provincia de residencia fue generalizada por región, con la excepción del País Vasco y Madrid. Asturias, Navarra y Andalucía fueron las comunidades donde el avance del gasto experimentó la mayor moderación.
- Cataluña y Madrid disminuyeron su peso como destinos de los flujos turísticos nacionales en 2C23 pero lo aumentaron como regiones emisoras. C. Valenciana y Andalucía aumentaron su relevancia como destinos.
- Castilla-La Mancha, Aragón, Canarias y el País Vasco fueron los destinos más beneficiados en el segundo cuatrimestre. Por otro lado, en Cataluña, Madrid y el extranjero se habría observado un comportamiento menos dinámico.
- Los residentes en algunas regiones del centro (Castillas, Extremadura y Aragón), además de los procedentes de Andalucía y C. Valenciana mostraron una movilidad mayor que la media en 2C23. Baleares, asturianos, vascos y canarios presentaron una menor propensión a gastar fuera de sus provincias de residencia.
- En el segundo cuatrimestre del año, el turismo extranjero tuvo un crecimiento significativo sobre todo en las islas, Madrid y la costa mediterránea. Por otro lado, su contribución fue menor en algunas comunidades de interior (las Castillas) y del Norte (Cantabria, Navarra, Aragón y La Rioja).

El gasto turístico total (nacional y extranjero) se situó 44 pp por encima de 2019 durante el segundo cuatrimestre (1 pp más que en el anterior). La leve aceleración del turismo nacional compensó solo parcialmente el segmento foráneo, que empezó a mostrar síntomas de estancamiento

GASTO PRESENCIAL CON TARJETA REALIZADO POR ESPAÑOLES FUERA DE LA PROVINCIA HABITUAL DE RESIDENCIA Y POR EXTRANJEROS*

(MISMO PERIODO DE 2019=100)

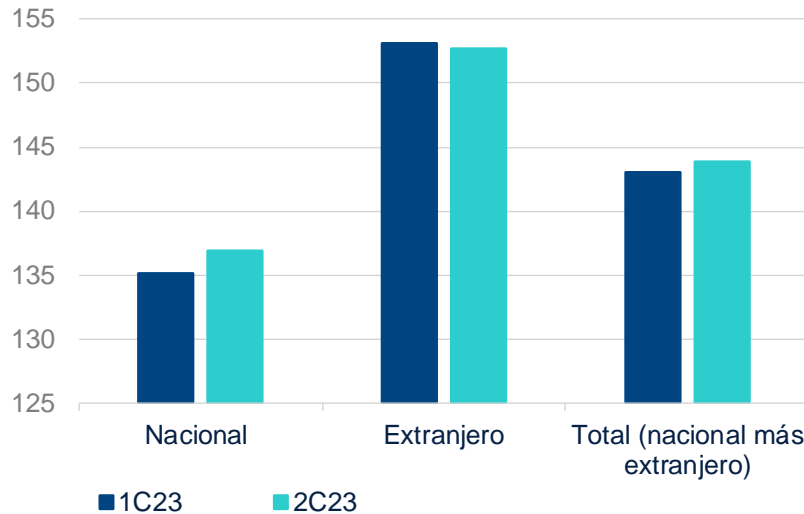

GASTO PRESENCIAL CON TARJETA REALIZADO POR ESPAÑOLES FUERA DE LA PROVINCIA HABITUAL DE RESIDENCIA Y POR EXTRANJEROS *

(MILLONES DE EUROS, MM 7 DIAS)

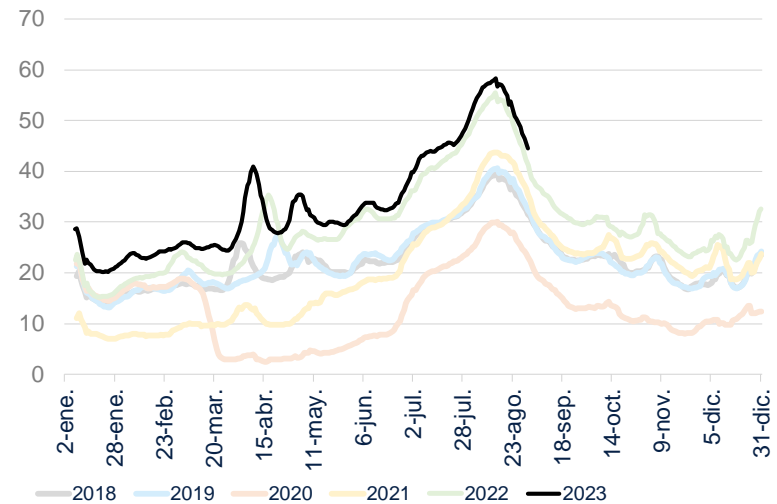

*Gasto con tarjetas emitidas por BBVA (Incluye retiradas de efectivo. No incluye el gasto realizado por españoles en el extranjero) más gasto presencial con tarjetas extranjeras en TPV BBVA.

Fechas Semana Santa: 2018: 24-mar/2-abr, 2019: 13-abr/22-abr, 2020: 4-abr/13-abr, 2021: 27-mar/5-abr, 2022: 9-abr/18-abr, 2023: 1-abr/10-abr.

Fuente: BBVA Research a partir de BBVA

En términos mensuales, la contribución del turismo extranjero al gasto presencial fue disminuyendo a lo largo del cuatrimestre, pasando de representar un 65% del crecimiento en mayo a un 48% en agosto

GASTO PRESENCIAL MENSUAL CON TARJETA REALIZADO POR ESPAÑOLES FUERA DE LA PROVINCIA HABITUAL DE RESIDENCIA Y POR EXTRANJEROS*

(VARIACIÓN RESPECTO AL MISMO MES DE 2019 Y CONTRIBUCIONES EN PP)

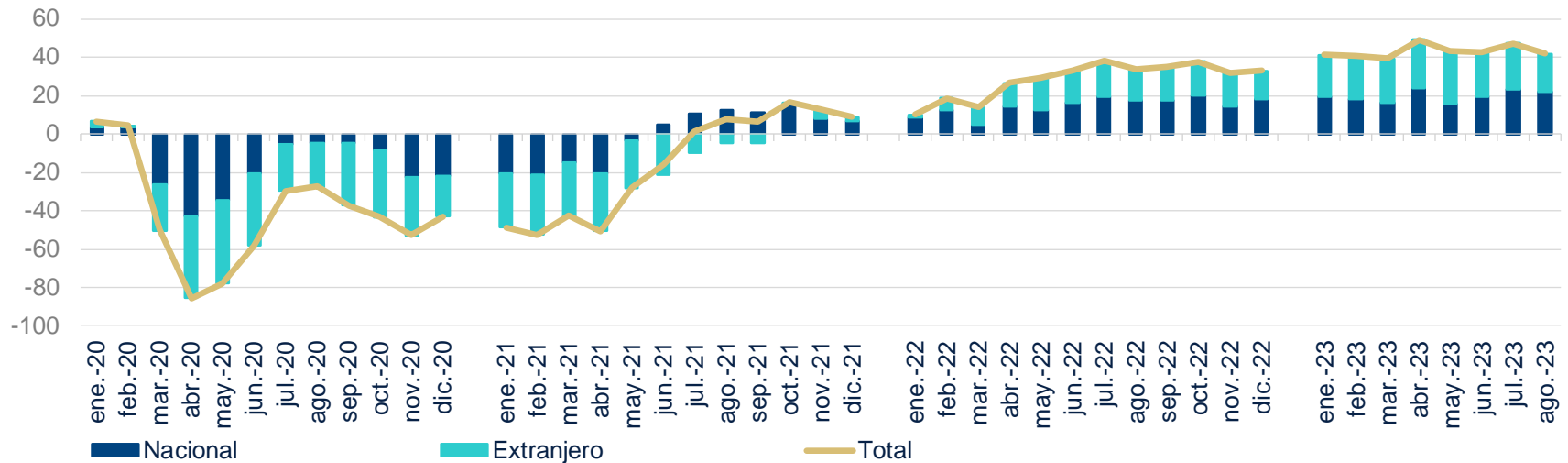

*Gasto con tarjetas emitidas por BBVA (Incluye retiradas de efectivo. No incluye el gasto realizado por españoles en el extranjero) más gasto presencial con tarjetas extranjeras en TPV BBVA.

**Aproximado como número de tarjetas únicas con las que se ha realizado por lo menos una transacción en el día

Fuente: BBVA Research a partir de BBVA

En el segundo cuatrimestre de 2023, el gasto turístico realizado por españoles fuera de su provincia habitual de residencia habría acelerado levemente su crecimiento situándose 32 pp por encima de los registros de 2019 (4 pp más que en el cuatrimestre anterior)

GASTO PRESENCIAL CON TARJETA REALIZADO FUERA DE LA PROVINCIA HABITUAL DE RESIDENCIA* (MISMO PERIODO DE 2019=100)

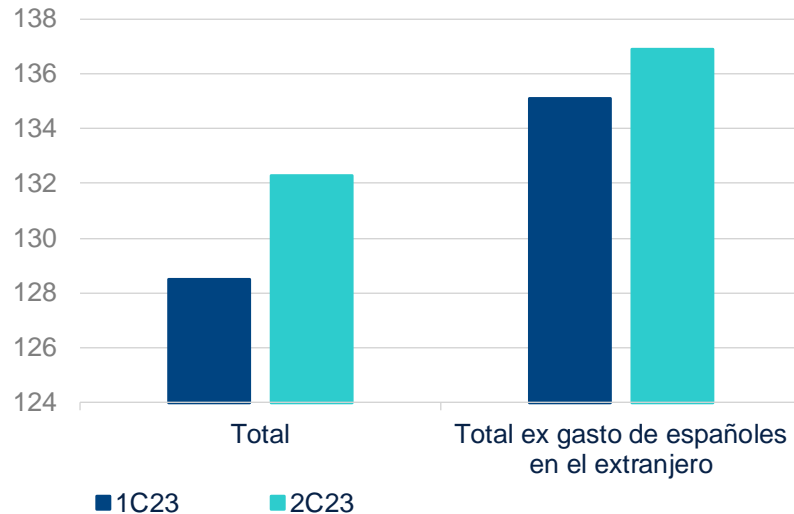

GASTO PRESENCIAL CON TARJETA REALIZADO FUERA DE LA PROVINCIA HABITUAL DE RESIDENCIA* (MILLONES DE EUROS, MM 7 DIAS)

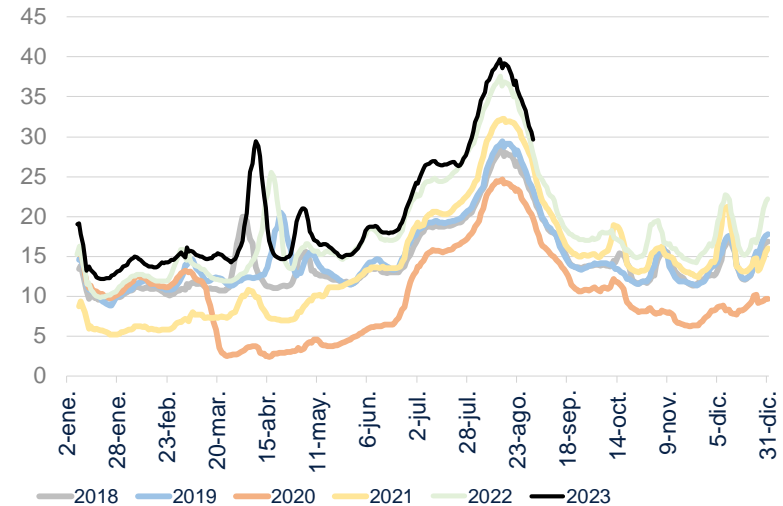

*Gasto con tarjetas emitidas por BBVA. Incluye retiradas de efectivo. Incluye el gasto realizado en el extranjero.

Fechas Semana Santa: **2018:** 24-mar/2-abr, **2019:** 13-abr/22-abr, **2020:** 4-abr/13-abr, **2021:** 27-mar/5-abr, **2022:** 9-abr/18-abr, **2023:** 1-abr/10-abr.

Fuente: BBVA Research a partir de BBVA

El gasto exhibió un comportamiento menos vigoroso en mayo, cuando evolucionó en el entorno de 24 pp por encima de los registros de 2019. A partir de junio, el crecimiento se aceleró, aunque volvió a moderarse en agosto

GASTO PRESENCIAL CON TARJETA REALIZADO FUERA DE LA PROVINCIA HABITUAL DE RESIDENCIA*

(MISMO PERIODO DE 2019=100)

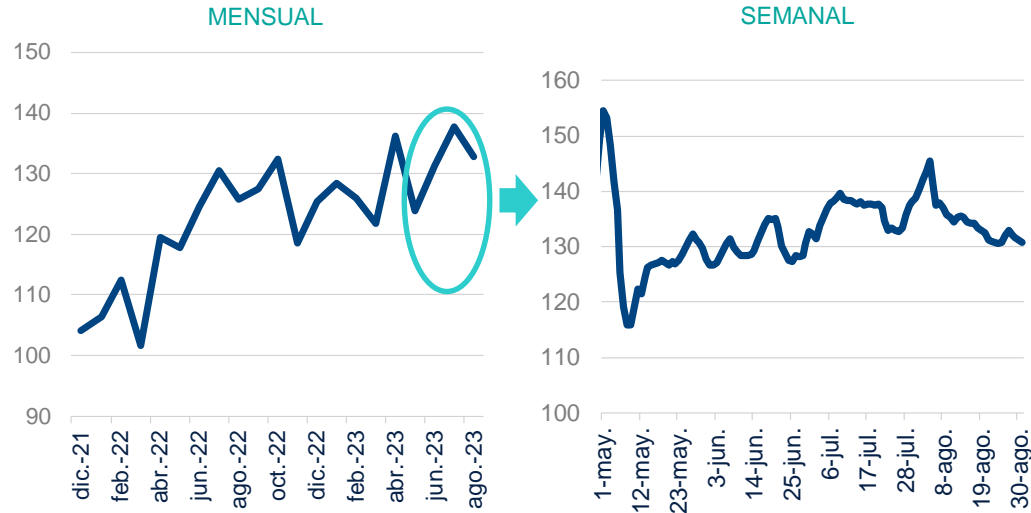

- En términos mensuales, los avances, comparados con 2019, fueron los siguientes: mayo (+24pp), junio (+31pp), julio (+38pp) y agosto (+33pp).
- Si se excluye el gasto realizado por españoles en el extranjero, el crecimiento fue algo más fuerte (+30pp en mayo, +37pp en junio, +42pp en julio y +36pp en agosto).

En línea con los periodos anteriores, el menor gasto medio restó dinamismo al crecimiento en el segundo cuatrimestre y compensó en parte la contribución positiva del mayor número de viajeros**

GASTO PRESENCIAL MENSUAL CON TARJETA REALIZADO FUERA DE LA PROVINCIA HABITUAL DE RESIDENCIA* (VARIACIÓN RESPECTO AL MISMO MES DE 2019 Y CONTRIBUCIONES EN PP)

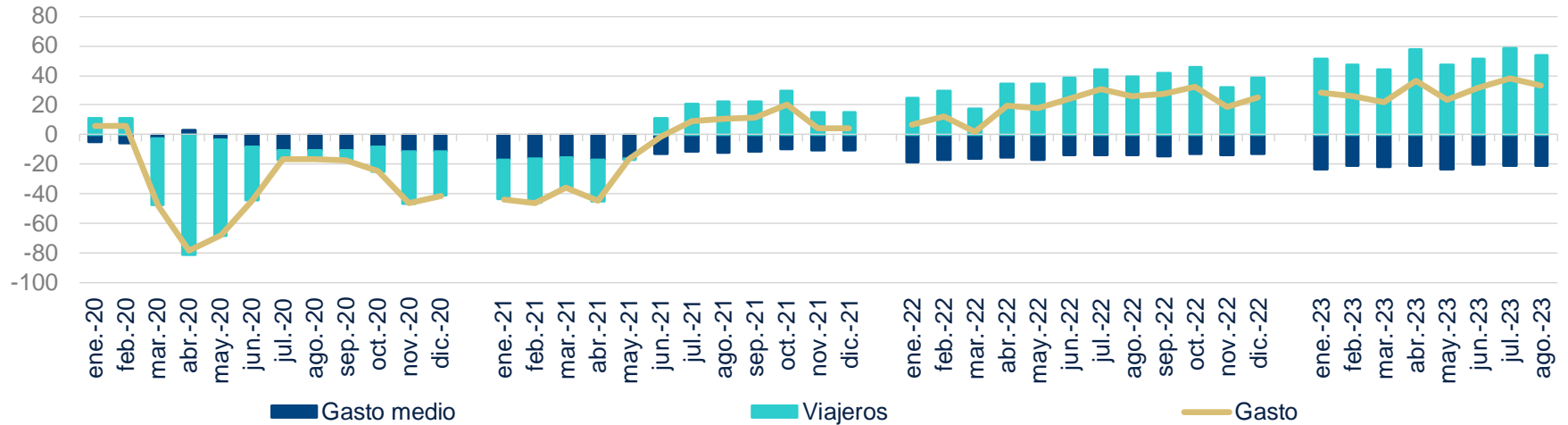

*Gasto con tarjetas emitidas por BBVA. Incluye retiradas de efectivo. Incluye el gasto realizado en el extranjero

**Aproximado como número de tarjetas únicas con las que se ha realizado por lo menos una transacción en el día

Fuente: BBVA Research a partir de BBVA

El gasto realizado por extranjeros en España mantuvo su crecimiento en los 53 pp por encima de 2019 durante el segundo cuatrimestre, en línea con el periodo anterior

GASTO PRESENCIAL CON TARJETA REALIZADO POR EXTRANJEROS EN ESPAÑA*

(MISMO PERIODO DE 2019=100)

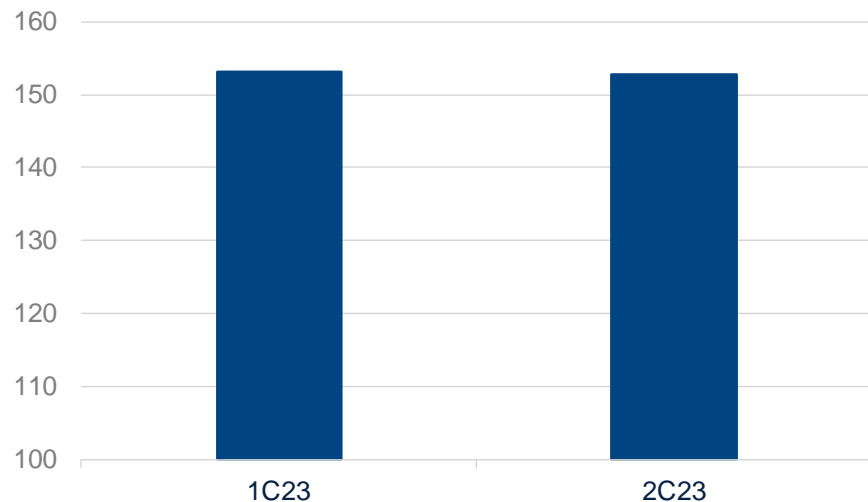

GASTO PRESENCIAL CON TARJETA REALIZADO POR EXTRANJEROS EN ESPAÑA*

(MILLONES DE EUROS, MM 7 DIAS)

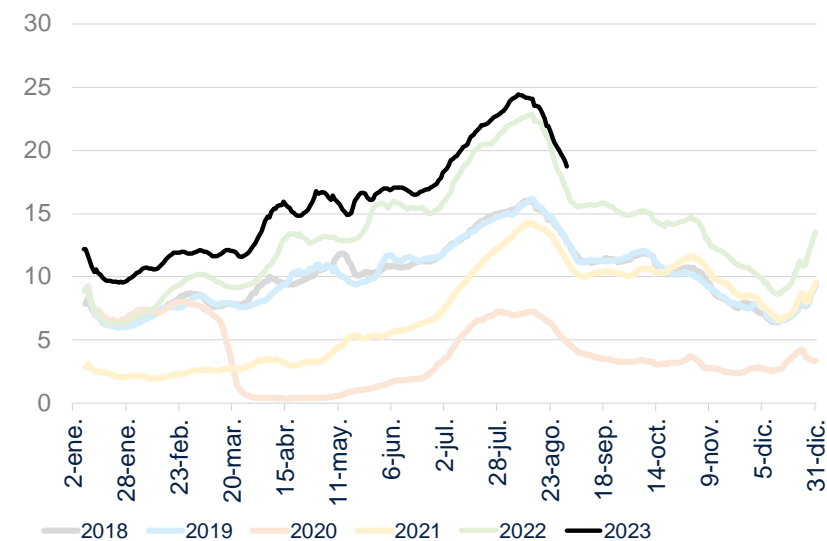

*Gasto presencial con tarjetas extranjeras en TPV BBVA.

Fechas Semana Santa: 2018: 24-mar/2-abr; 2019: 13-abr/22-abr; 2020: 4-abr/13-abr; 2021: 27-mar/5-abr. 2022: 9-abr/18-abr. 2023: 1-abr/10-abr.

Fuente: BBVA Research a partir de BBVA

La evolución mensual del gasto extranjero fue decreciente a lo largo del cuatrimestre. Tras haberse situado en máximos en mayo, el crecimiento se desaceleró y se mantuvo en torno a 50 pp por encima de los registros de 2019 en el resto del periodo

GASTO PRESENCIAL CON TARJETA REALIZADO POR EXTRANJEROS EN ESPAÑA*

(MISMO PERIODO DE 2019=100)

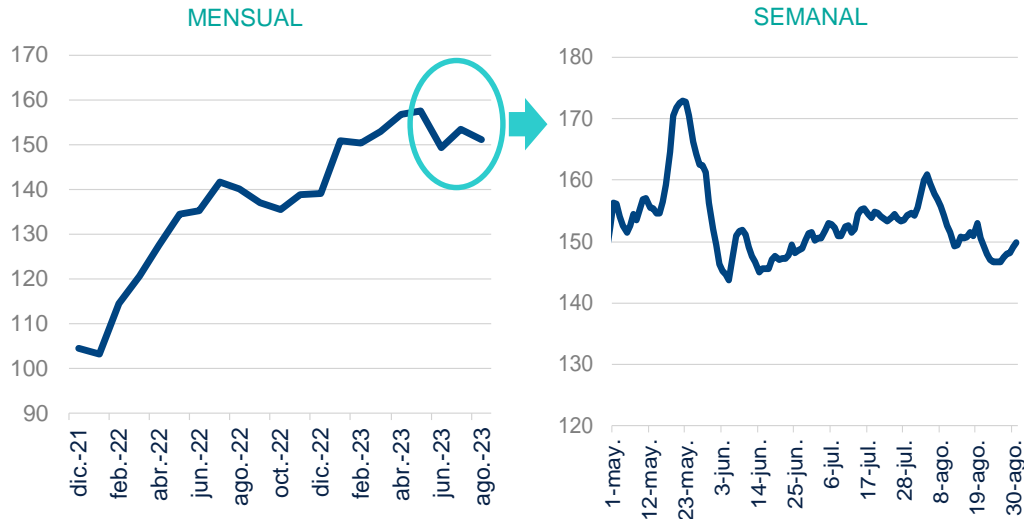

- En términos mensuales, los avances, comparados con 2019, fueron del +58pp en mayo, +49pp en junio, +53pp en julio y +51pp en agosto.

De cara a los próximos meses se espera que el crecimiento del gasto turístico se mantenga, como indican los últimos datos de gasto no presencial con tarjeta en agencias de viajes y alojamiento, que aproximan las reservas turísticas

GASTO PRESENCIAL CON TARJETA REALIZADO POR ESPAÑOLES FUERA DE LA PROVINCIA HABITUAL DE RESIDENCIA Y POR EXTRANJEROS* Y GASTO NO PRESENCIAL CON TARJETA EN LOS SECTORES DE VIAJES Y ALOJAMIENTO (MISMO MES DE 2019=100)**

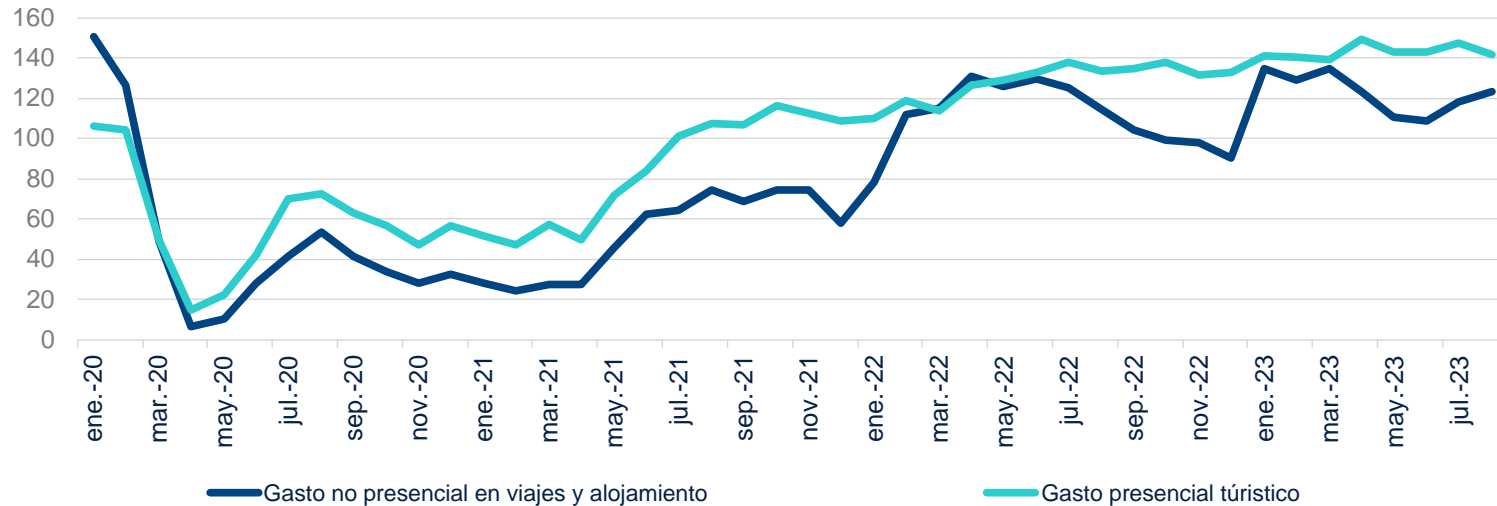

*Gasto con tarjetas emitidas por BBVA (Incluye retiradas de efectivo) No incluye el gasto realizado por españoles en el extranjero) más gasto presencial con tarjetas extranjeras en TPV BBVA.

**Gasto no presencial con tarjetas emitidas por BBVA, más gasto con tarjetas extranjeras y nacionales no emitidas por BBVA en TPV BBVA en establecimientos de los sectores agencias de viajes y alojamiento

Fuente: BBVA Research a partir de BBVA

A pesar de que la inflación en los servicios de transporte y alojamiento siga disminuyendo, los precios de la restauración, de los paquetes turísticos y de los servicios relacionados con el ocio no muestran señales de desaceleración

ÍNDICE DE PRECIOS DE CONSUMO EN ESPAÑA POR GRUPOS ECOICOP SELECCIONADOS (%)

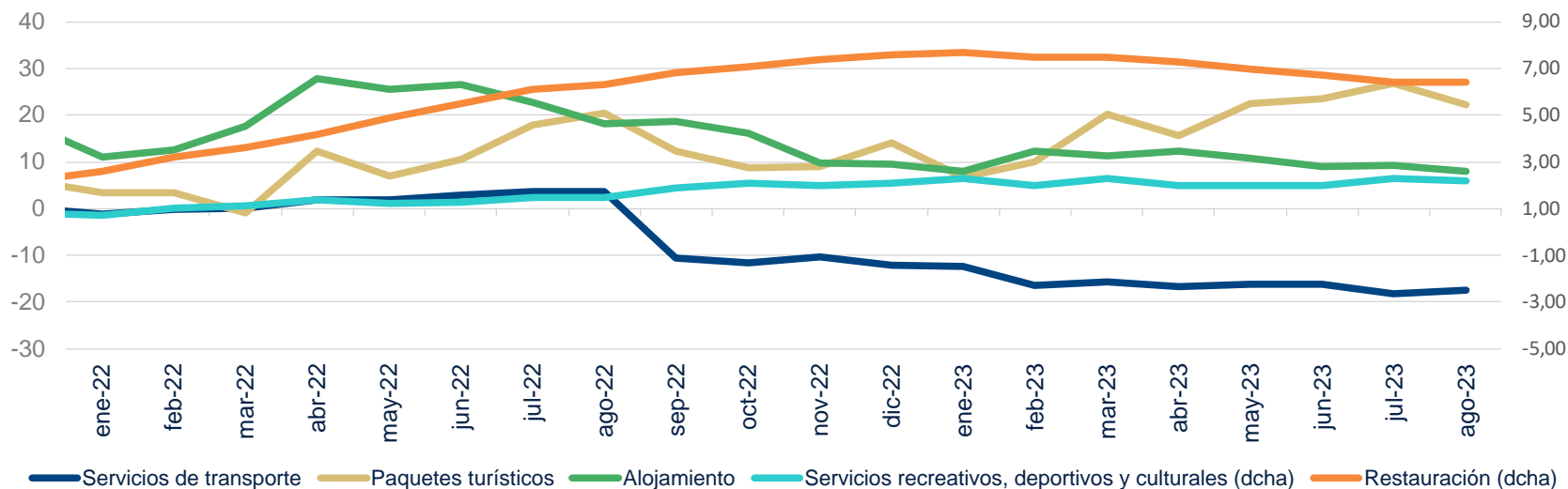

Foco por regiones y provincias

Cataluña y Madrid disminuyeron su peso como destinos de los flujos turísticos nacionales en 2C23 pero lo aumentaron como regiones emisoras. C. Valenciana y Andalucía aumentaron su relevancia como destinos

FLUJOS DE GASTO PRESENCIAL CON TARJETA REALIZADO FUERA DE LA PROVINCIA HABITUAL DE RESIDENCIA DE COMUNIDAD ORIGEN A DESTINO*
(PORCENTAJE DE GASTO SOBRE EL TOTAL)

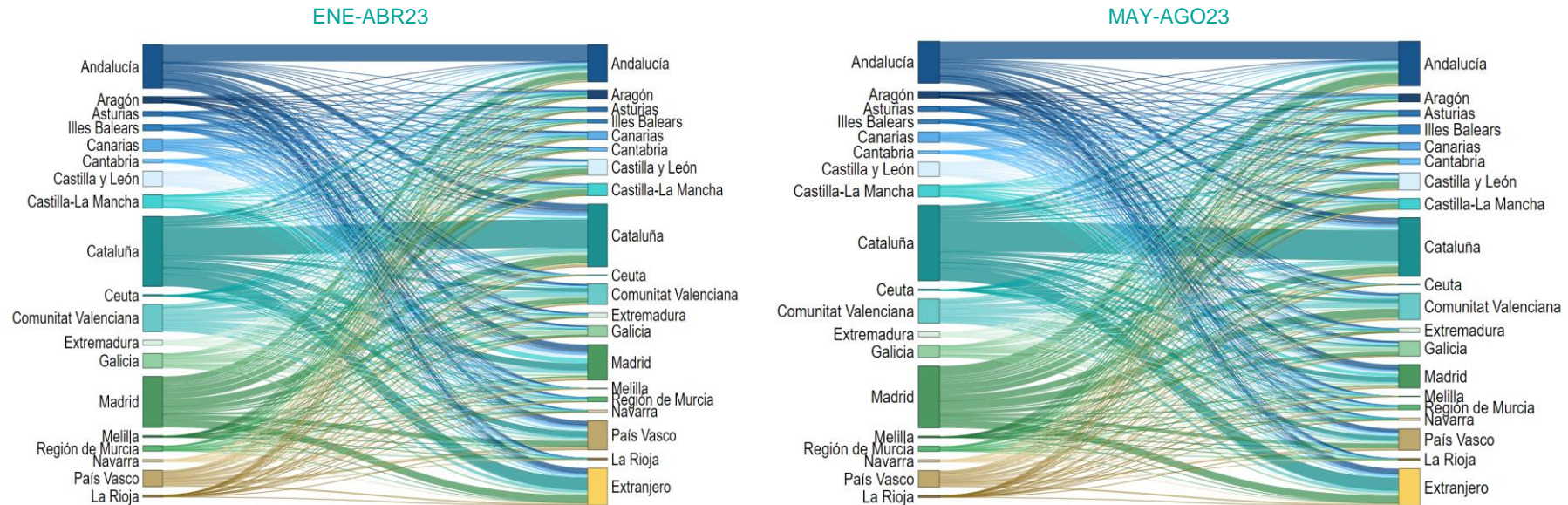

*Gasto con tarjetas emitidas por BBVA. Incluye retiradas de efectivo.

Fuente: BBVA Research a partir de BBVA

Castilla-La Mancha, Aragón, Canarias y el País Vasco fueron los destinos más beneficiados en el segundo cuatrimestre: el gasto superó en más de 48pp los registros de 2019. Por otro lado, en Madrid, Cataluña y el extranjero se observó un menor dinamismo. Las islas baleares registraron la mayor aceleración con respecto al cuatrimestre anterior

GASTO PRESENCIAL CON TARJETA REALIZADO FUERA DE LA PROVINCIA HABITUAL DE RESIDENCIA SEGÚN COMUNIDAD DE DESTINO*
(MISMO PERIODO DE 2019=100)

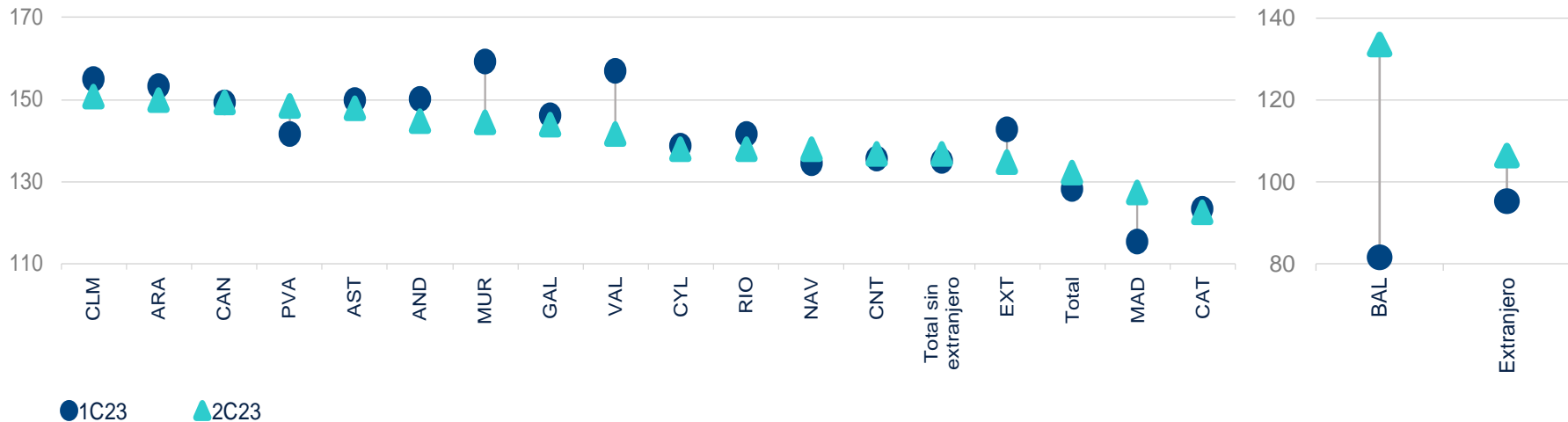

*Gasto con tarjetas emitidas por BBVA. Incluye retiradas de efectivo.

Fechas Semana Santa: **2018:** 24-mar/2-abr, **2019:** 13-abr/22-abr, **2020:** 4-abr/13-abr, **2021:** 27-mar/5-abr, **2022:** 9-abr/18-abr, **2023:** 1-abr/10-abr.

Fuente: BBVA Research a partir de BBVA

La desaceleración del crecimiento a finales del segundo cuatrimestre fue generalizada por región, con la excepción del País Vasco y Madrid. Asturias, Navarra y Andalucía fueron las comunidades donde el avance del gasto experimentó la mayor moderación

GASTO PRESENCIAL MENSUAL CON TARJETA REALIZADO POR ESPAÑOLES FUERA DE LA PROVINCIA HABITUAL DE RESIDENCIA SEGÚN COMUNIDAD DE DESTINO*

(MISMO MES DE 2019=100)

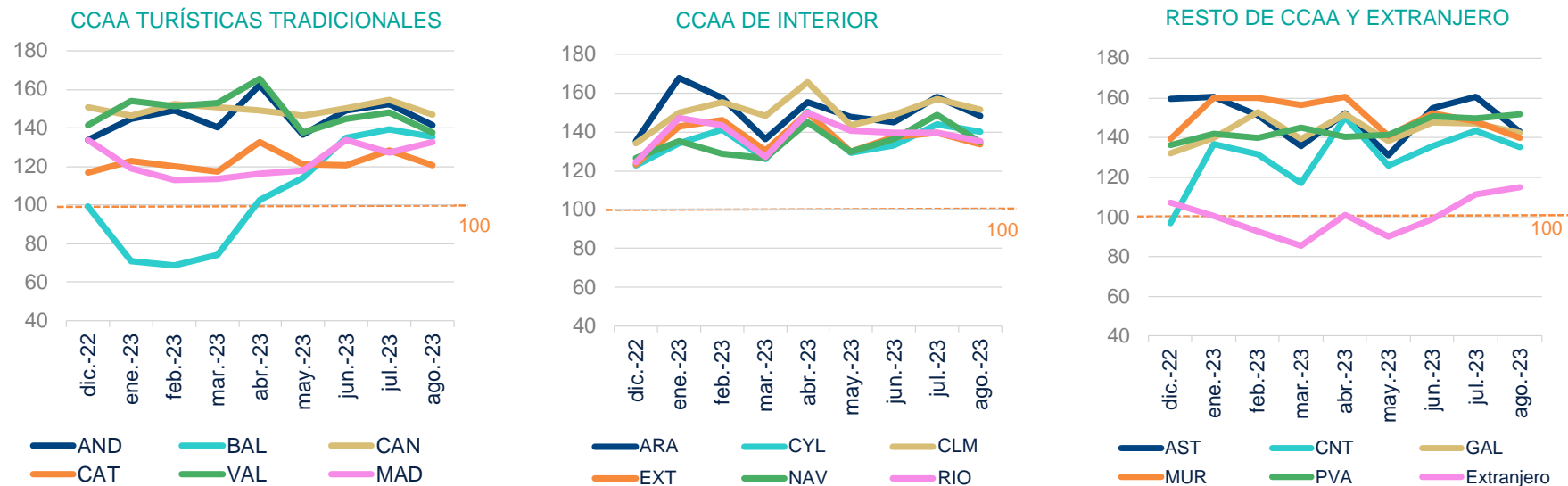

*Gasto con tarjetas emitidas por BBVA. Incluye retiradas de efectivo.
Fuente: BBVA Research a partir de BBVA

Los residentes en algunas regiones del centro (Castillas, Extremadura y Aragón), además de los procedentes de Andalucía y C. Valenciana mostraron una movilidad mayor que la media en 2C23. Baleares, asturianos, vascos y canarios presentaron una menor propensión a gastar fuera de sus provincias de residencia**

GASTO PRESENCIAL CON TARJETA REALIZADO FUERA DE LA PROVINCIA HABITUAL DE RESIDENCIA SEGÚN COMUNIDAD DE ORIGEN*

(MISMO PERIODO DE 2019=100)

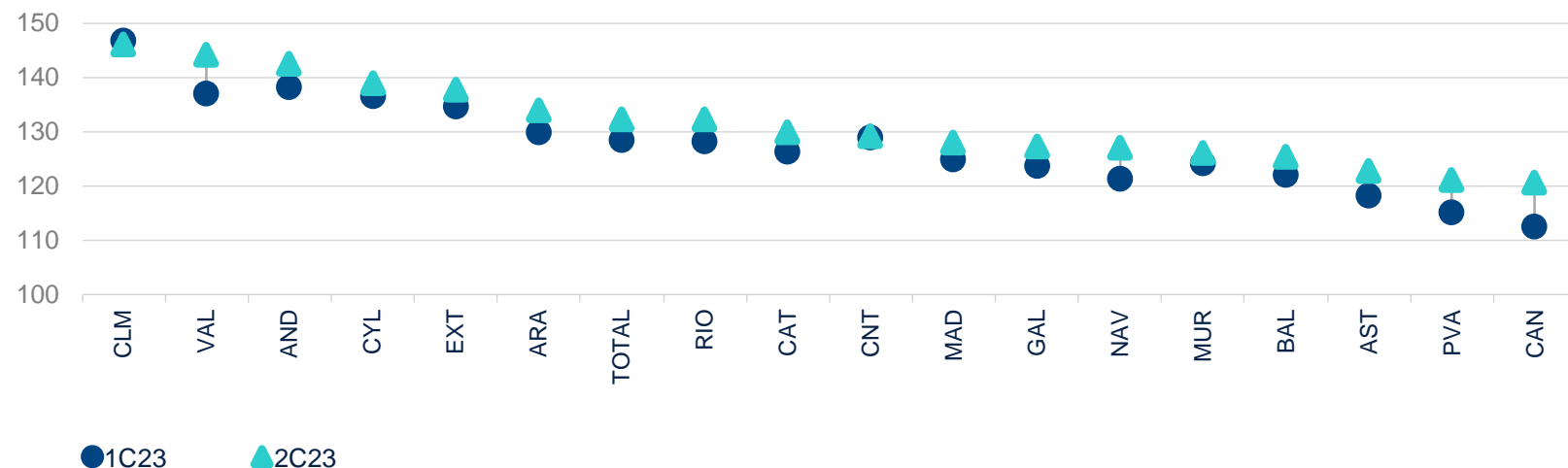

*Gasto con tarjetas emitidas por BBVA. Incluye retiradas de efectivo.

**Se recuerda que no se tiene en cuenta el gasto realizado en la misma provincia de residencia, lo que podría afectar en mayor medida a las regiones uniprovinciales.

Fechas Semana Santa: **2018:** 24-mar/2-abr, **2019:** 13-abr/22-abr; **2020:** 4-abr/13-abr; **2021:** 27-mar/5-abr. **2022:** 9-abr/18-abr. **2023:** 1-abr/10-abr.

Fuente: BBVA Research a partir de BBVA

Por comunidad de origen, casi todas las regiones experimentaron la desaceleración del crecimiento a finales del cuatrimestre. Destacaron sobre todo Cataluña, La Rioja y Madrid

GASTO PRESENCIAL MENSUAL CON TARJETA REALIZADO POR ESPAÑOLES FUERA DE LA PROVINCIA HABITUAL DE RESIDENCIA SEGÚN COMUNIDAD DE RESIDENCIA*

(MISMO MES DE 2019=100)

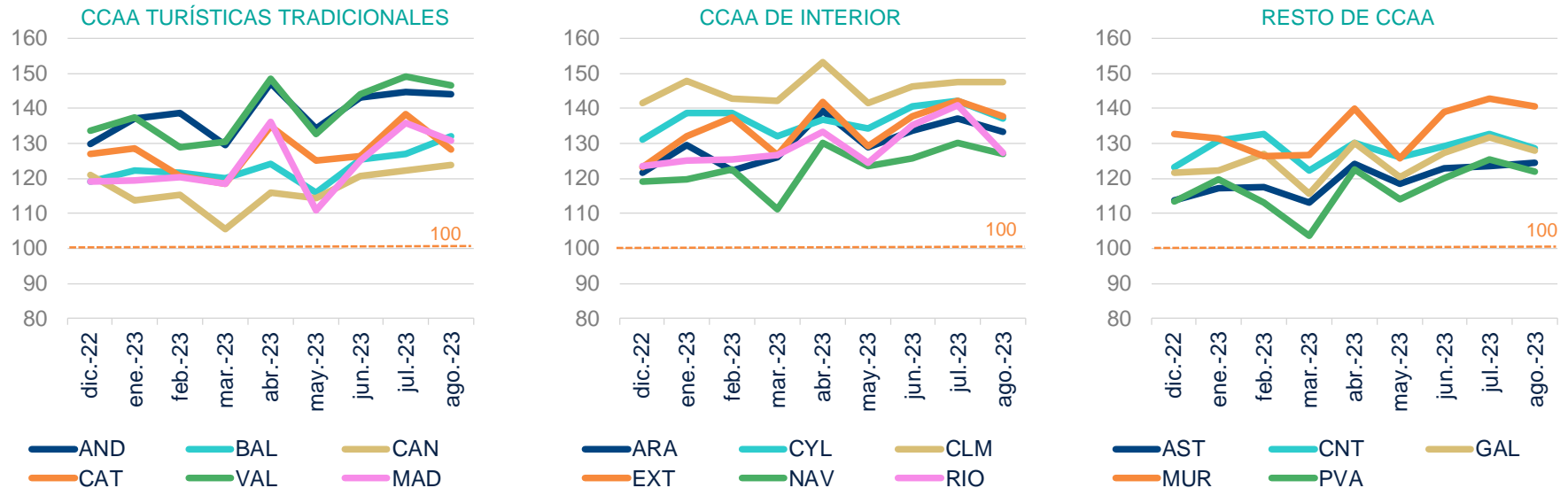

*Gasto con tarjetas emitidas por BBVA. Incluye retiradas de efectivo.
Fuente: BBVA Research a partir de BBVA

El crecimiento del gasto turístico en el segundo cuatrimestre se debió al mayor flujo de viajeros en todas las CCAA. La caída del gasto medio fue muy intensa en Madrid y Balears, mientras que en Aragón y C. Valenciana la contribución de este fue casi nula

GASTO PRESENCIAL MENSUAL CON TARJETA REALIZADO FUERA DE LA PROVINCIA HABITUAL DE RESIDENCIA SEGÚN COMUNIDAD DE DESTINO EN EL SEGUNDO CUATRIMESTRE DE 2023*

(VARIACIÓN RESPECTO AL MISMO PERIODO DE 2019 Y CONTRIBUCIONES EN PP)

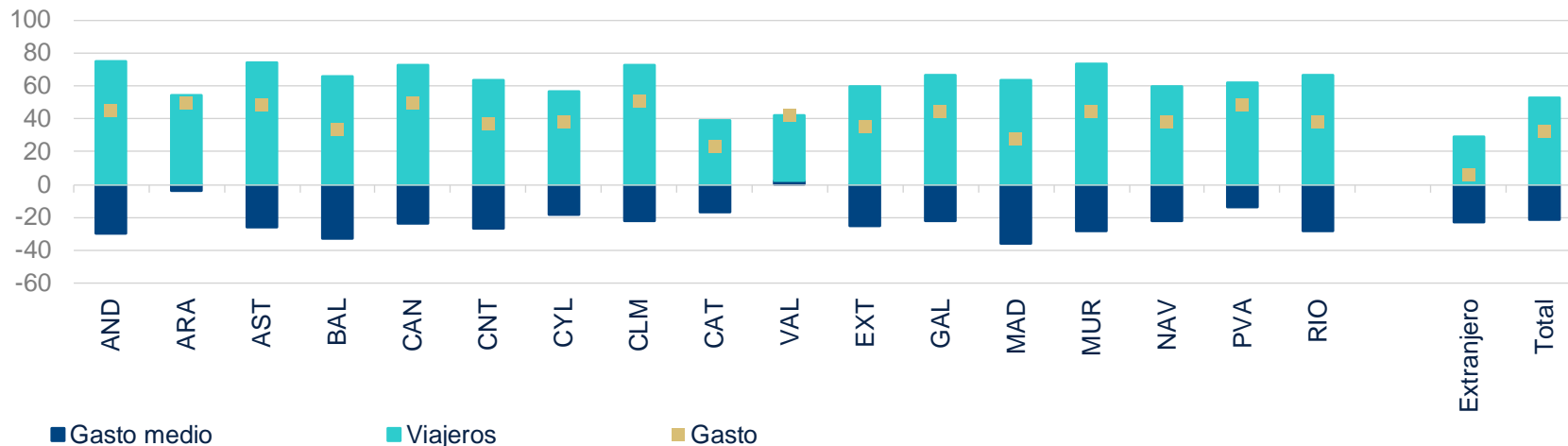

*Gasto con tarjetas emitidas por BBVA. Incluye retiradas de efectivo.

Fuente: BBVA Research a partir de BBVA

Todas las regiones se situaron en el segundo cuatrimestre del año por encima de los niveles de 2019 en el gasto turístico total (nacional más extranjero). Destacó el crecimiento en las islas y el Levante. La recuperación más lenta del turismo urbano siguió aminorando el avance en Cataluña y Madrid, además de La Rioja

GASTO PRESENCIAL MENSUAL CON TARJETA REALIZADO POR ESPAÑOLES FUERA DE LA PROVINCIA HABITUAL DE RESIDENCIA Y POR EXTRANJEROS SEGÚN COMUNIDAD DE DESTINO*

(MISMO PERIODO DE 2019=100)

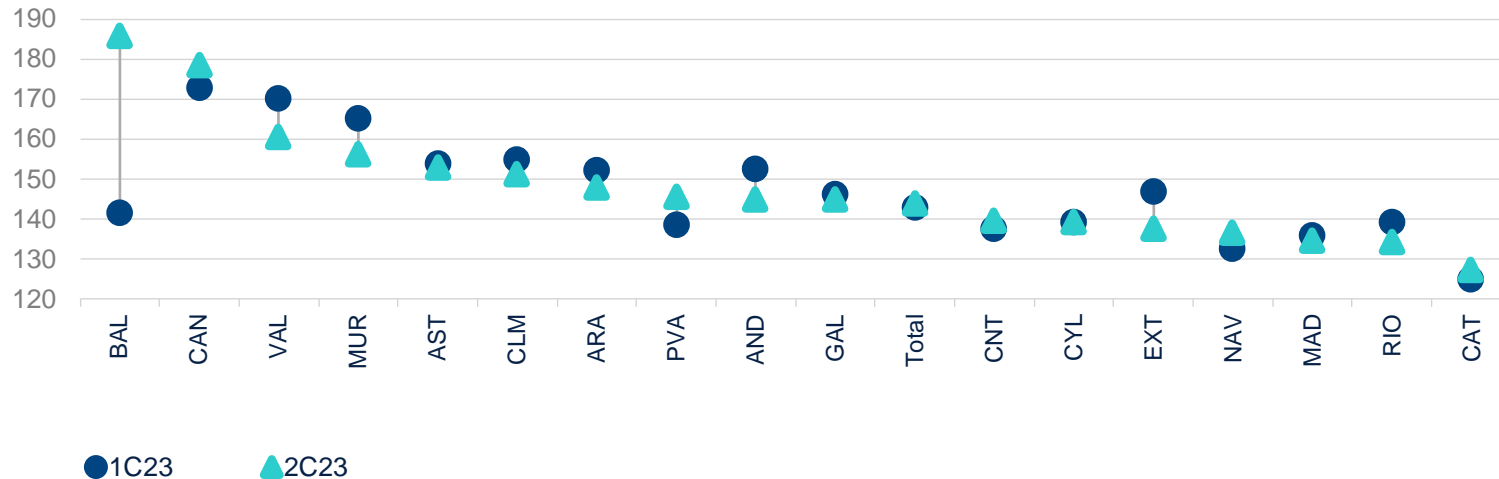

*Gasto con tarjetas emitidas por BBVA en el caso de los españoles (incluye retiradas de efectivo), gasto en TPV BBVA en el caso de los extranjeros

Fuente: BBVA Research a partir de BBVA

Balears, Asturias y Navarra experimentaron el mayor ajuste en el crecimiento del gasto turístico total en agosto, que por el contrario se aceleró en Madrid y el País Vasco

GASTO PRESENCIAL MENSUAL CON TARJETA REALIZADO POR ESPAÑOLES FUERA DE LA PROVINCIA HABITUAL DE RESIDENCIA Y POR EXTRANJEROS SEGÚN COMUNIDAD DE DESTINO* (MISMO MES DE 2019=100)

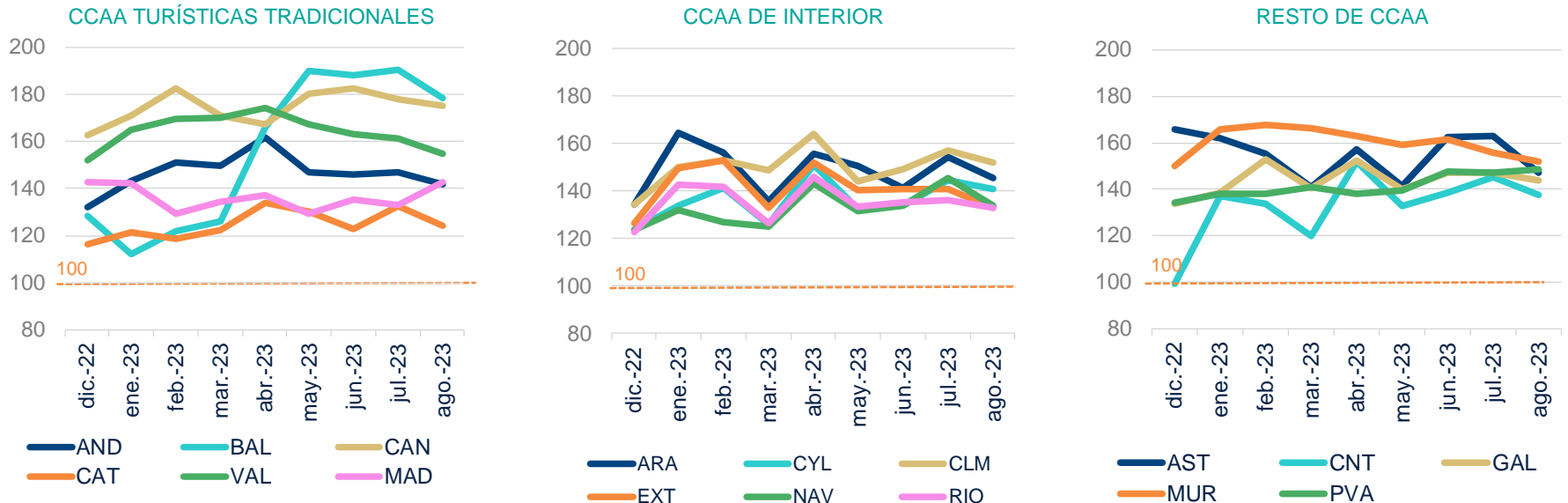

*Gasto con tarjetas emitidas por BBVA en el caso de los españoles (incluye retiradas de efectivo), gasto en TPV BBVA en el caso de los extranjeros
Fuente: BBVA Research a partir de BBVA

En el segundo cuatrimestre del año, el turismo extranjero apoyó el crecimiento sobre todo en las islas, Madrid y la costa mediterránea. Por otro lado, su contribución fue menor en algunas comunidades de interior (las Castillas) y del Norte (Cantabria, Navarra, Aragón y La Rioja)

GASTO PRESENCIAL CON TARJETA REALIZADO POR ESPAÑOLES FUERA DE LA PROVINCIA HABITUAL DE RESIDENCIA Y POR EXTRANJEROS SEGÚN COMUNIDAD DE DESTINO EN EL SEGUNDO CUATRIMESTRE DE 2023*
(VARIACIÓN RESPECTO AL MISMO PERIODO DE 2019 Y CONTRIBUCIONES EN PP)

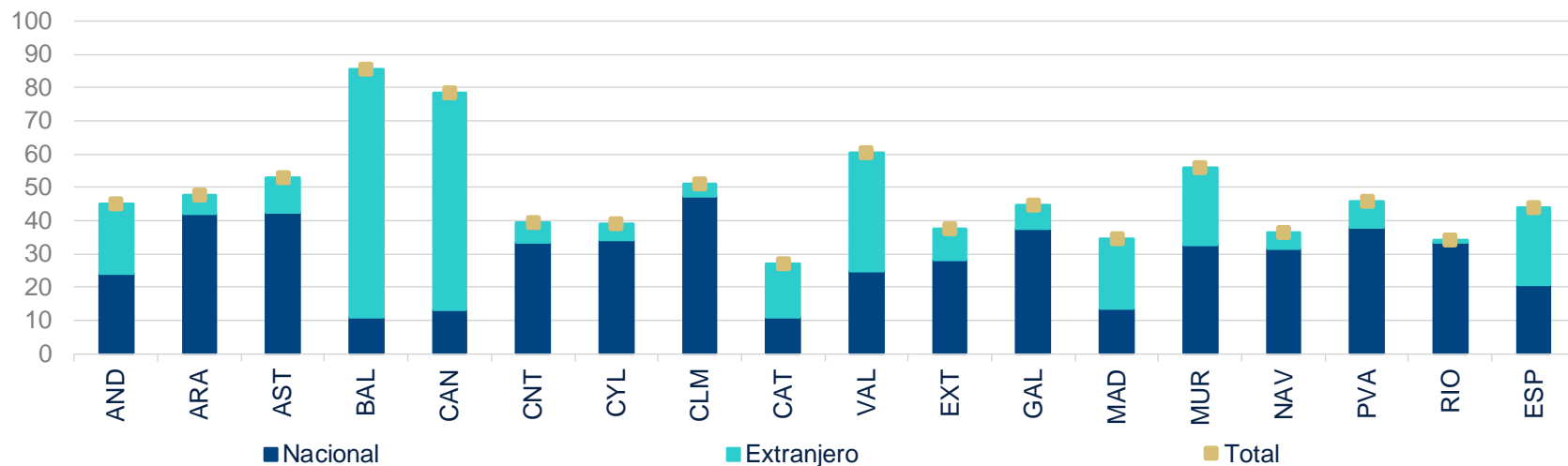

*Gasto con tarjetas emitidas por BBVA en el caso de los españoles (incluye retiradas de efectivo), gasto en TPV BBVA en el caso de los extranjeros

Fuente: BBVA Research a partir de BBVA

En general las provincias de interior (Teruel, Córdoba, Albacete, Toledo, Cuenca, Guadalajara, Jaén y Zaragoza) registraron los avances mayores en el segundo cuatrimestre. Por otro lado, Barcelona, Melilla, Ceuta y Madrid, además del extranjero, se vieron menos beneficiadas por los flujos turísticos nacionales

GASTO PRESENCIAL CON TARJETA REALIZADO FUERA DE LA PROVINCIA HABITUAL DE RESIDENCIA SEGÚN PROVINCIA DE DESTINO*

(MISMO PERIODO DE 2019=100)

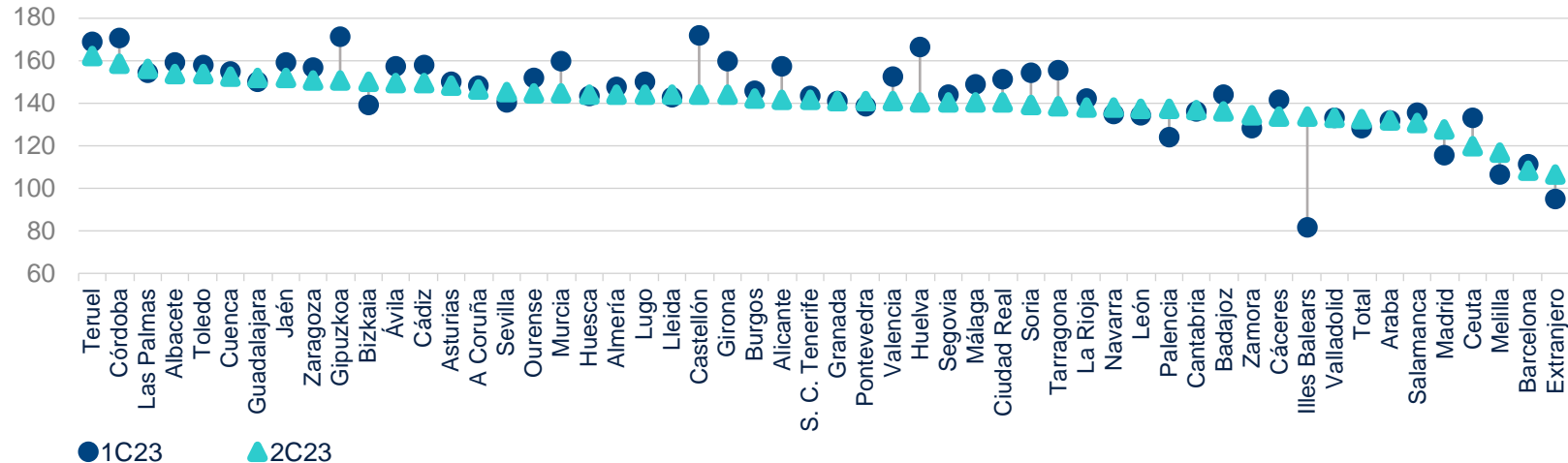

*Gasto con tarjetas emitidas por BBVA. Incluye retiradas de efectivo.
Fuente: BBVA Research a partir de BBVA

Análisis de flujos turísticos nacionales en tiempo real

Segundo cuatrimestre de 2023

Anexos

Los datos de BBVA correlacionan con los datos del INE y permiten anticipar una leve aceleración del gasto de los hogares españoles en turismo durante 3T23. Sin embargo, también apuntan a un estancamiento del consumo de no residentes

GASTO PRESENCIAL CON TARJETA REALIZADO FUERA DE LA PROVINCIA HABITUAL DE RESIDENCIA* Y GASTO TOTAL EN VIAJES Y EXCURSIONES DE ESPAÑOLES SEGÚN LA ENCUESTA DE TURISMO DE RESIDENTES (MISMO PERIODO DE 2019=100)

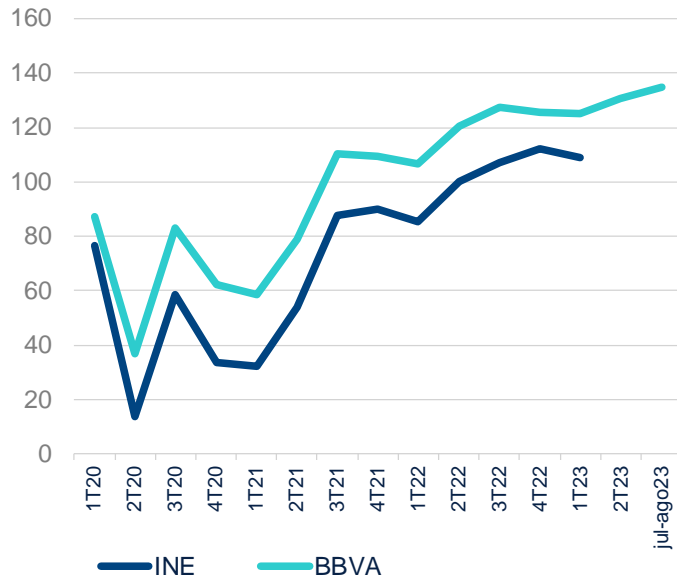

GASTO PRESENCIAL CON TARJETA REALIZADO POR EXTRANJEROS EN ESPAÑA Y GASTO DE TURISTAS EXTRANJEROS SEGÚN INE (MISMO PERIODO DE 2019=100)**

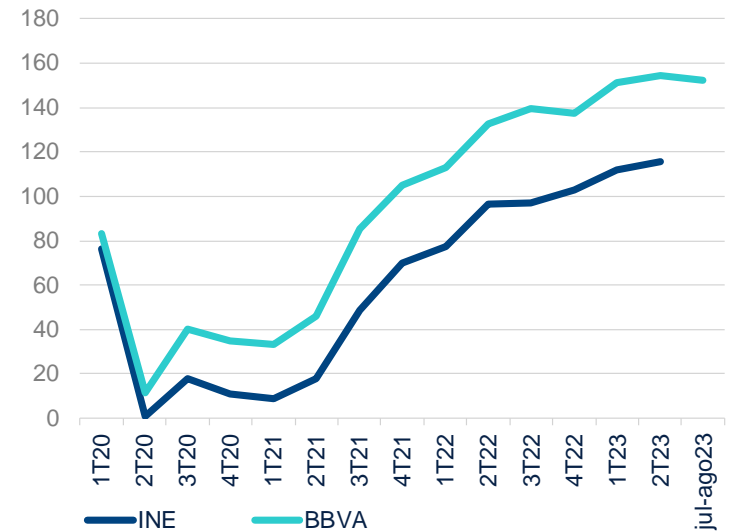

*Gasto con tarjetas emitidas por BBVA. Incluye retiradas de efectivo y gasto realizado por españoles en el extranjero. ** Gasto de extranjeros en TPV BBVA
Fuente: BBVA Research a partir de BBVA e INE

Gasto presencial mensual con tarjeta realizado fuera de la provincia habitual de residencia según comunidad de destino*

(Tasa a/a %)

	ene.-21	feb.-21	mar.-21	abr.-21	may.-21	jun.-21	jul.-21	ago.-21	sep.-21	oct.-21	nov.-21	dic.-21	ene.-22	feb.-22	mar.-22	abr.-22	may.-22	jun.-22	jul.-22	ago.-22	sep.-22	oct.-22	nov.-22	dic.-22	ene.-23	feb.-23	mar.-23	abr.-23	may.-23	jun.-23	jul.-23	ago.-23
Andalucía	-36	-53	26	277	330	101	43	39	47	60	162	98	88	165	80	209	36	13	9	5	6	4	8	14	15	5	22	14	0	4	4	3
Aragón	-56	-55	33	316	234	89	42	46	41	80	181	179	198	184	89	165	39	25	13	10	10	3	6	10	8	10	16	8	6	3	10	7
Asturias	-38	-46	31	138	160	93	17	17	25	67	163	103	100	139	81	219	41	17	12	7	5	2	18	45	22	10	23	17	7	14	10	10
Baleares	-57	-59	-7	264	300	466	88	46	61	115	80	66	91	135	117	253	122	37	14	-4	5	14	28	24	30	19	22	16	14	0	-5	-4
Canarias	-30	-30	74	421	291	158	76	47	49	54	69	66	80	100	61	116	52	37	19	7	9	19	19	24	23	14	15	4	6	3	2	1
Cantabria	-65	-68	-5	174	286	122	15	16	36	81	139	112	121	138	97	261	34	-7	7	2	-7	-10	15	20	2	3	10	19	-1	12	8	9
Castilla y León	-44	-50	41	233	280	96	21	31	36	85	139	86	102	141	56	157	28	16	11	10	9	1	6	17	8	2	16	14	4	3	5	7
Castilla-La Mancha	-30	-27	49	177	161	61	22	25	31	54	78	63	84	85	41	106	27	17	12	13	19	7	9	17	12	5	21	14	7	6	8	11
Cataluña	-36	-38	42	125	107	46	17	14	13	41	59	45	65	71	19	48	16	15	8	2	5	2	3	8	7	3	13	10	1	0	3	3
Ceuta	-32	-20	26	138	100	87	38	43	32	53	62	41	20	25	17	15	14	30	29	47	52	30	31	31	56	28	27	48	24	-4	8	8
Comunitat Valenciana	-37	-46	42	325	299	141	45	38	40	49	82	84	103	143	71	154	37	15	15	9	8	5	12	16	21	8	35	19	2	5	4	5
Extremadura	-42	-37	67	293	205	68	22	31	35	59	72	55	91	101	35	160	30	13	12	14	11	4	4	14	15	2	16	11	5	4	4	6
Galicia	-37	-46	59	234	182	72	39	38	39	62	104	76	75	121	33	101	36	20	13	10	7	5	9	22	16	11	15	15	8	10	6	7
Madrid	-56	-51	33	317	257	82	33	44	58	113	119	87	96	98	71	81	41	32	29	28	21	14	14	21	35	16	18	13	9	10	12	8
Melilla	-28	-24	21	122	82	47	31	30	31	50	80	40	34	27	24	14	22	20	34	46	35	15	23	31	15	5	12	23	12	18	6	5
Murcia	-42	-45	39	266	232	89	30	39	36	44	127	91	103	133	68	170	26	14	15	9	15	7	16	22	25	11	29	16	8	11	6	8
Navarra	-38	-39	32	209	155	66	25	41	34	92	160	90	76	90	73	162	48	25	28	5	11	4	11	21	18	5	11	14	4	6	11	6
País Vasco	-23	-19	17	73	82	49	27	38	30	37	52	46	42	46	38	48	46	31	22	17	21	19	20	23	23	20	19	16	11	9	13	12
Rioja, La	-59	-66	20	215	346	109	20	32	35	110	264	160	163	239	123	267	40	21	12	4	11	-1	7	16	18	8	17	14	3	3	8	6
España	-40	-42	36	175	176	79	32	31	34	59	91	71	80	98	48	102	33	19	13	8	10	7	10	16	16	9	19	13	5	5	5	5
Extranjero	-83	-84	-62	14	28	48	24	48	41	63	134	147	262	318	290	395	195	146	119	84	61	41	40	54	60	41	31	17	9	11	8	9
Total general	-47	-49	22	156	160	77	31	32	34	59	95	77	89	109	58	117	41	26	20	14	15	10	13	20	21	12	20	14	5	5	6	6

Mayor
crecimiento

Menor
crecimiento

*Gasto con tarjetas emitidas por BBVA. Incluye retiradas de efectivo.

Fuente: BBVA Research a partir de BBVA

Gasto presencial mensual con tarjeta realizado fuera de la provincia habitual de residencia según comunidad de destino*

(Mismo periodo de 2019=100)

	ene-21	feb-21	mar-21	abr-21	may-21	jun-21	jul-21	ago-21	sep-21	oct-21	nov-21	dic-21	ene-22	feb-22	mar-22	abr-22	may-22	jun-22	jul-22	ago-22	sep-22	oct-22	nov-22	dic-22	ene-23	feb-23	mar-23	abr-23	may-23	jun-23	jul-23	ago-23
Andalucía	67	54	64	46	100	126	135	130	138	148	122	117	126	142	115	142	136	143	147	137	146	154	132	134	145	149	140	162	136	149	152	141
Aragón	52	51	62	54	101	112	128	126	132	153	127	122	156	144	117	144	140	140	144	138	145	158	134	135	168	158	136	155	148	145	158	148
Asturias	66	58	61	41	87	117	130	122	135	151	120	111	132	138	111	130	123	136	146	131	141	154	142	160	161	151	136	152	131	155	161	143
Baleares	28	24	28	25	45	99	129	146	122	103	64	80	54	58	61	88	100	135	146	140	128	118	82	99	71	68	74	102	114	135	139	135
Canarias	66	67	81	66	90	107	127	136	134	138	123	122	119	134	131	143	138	146	151	145	146	165	147	151	147	153	151	149	146	150	154	147
Cantabria	61	54	54	35	95	131	124	121	139	172	98	81	135	128	107	126	128	122	133	124	130	154	113	97	137	132	117	150	126	136	144	135
Castilla y León	61	57	70	51	97	111	124	119	123	143	116	105	124	138	109	132	124	129	138	131	134	145	123	122	134	141	126	151	129	133	144	140
Castilla-La Mancha	73	80	87	70	106	119	130	121	123	141	120	115	134	147	123	145	134	140	146	137	147	152	132	134	150	155	148	165	144	149	157	151
Cataluña	70	68	87	81	104	105	114	115	113	126	108	109	115	117	104	120	120	121	124	117	120	128	111	117	123	120	118	133	121	121	128	120
Ceuta	70	84	87	81	95	94	91	71	87	94	96	88	84	105	102	93	108	122	117	105	133	122	126	133	132	134	129	137	123	117	127	114
Comunitat Valenciana	63	58	66	55	99	120	124	120	133	144	117	122	128	140	113	139	135	138	142	131	143	151	130	142	154	151	153	165	138	144	148	137
Extremadura	65	71	83	52	95	117	120	110	120	133	118	108	125	143	112	135	123	132	134	126	133	139	123	123	143	146	130	150	130	138	139	134
Galicia	69	62	91	66	94	112	123	121	125	138	123	108	120	138	122	132	128	134	139	133	134	145	134	132	140	153	140	152	138	148	147	143
Madrid	45	49	56	57	77	92	88	96	104	117	112	110	88	97	96	103	108	121	114	123	126	133	128	134	119	113	114	116	118	134	127	133
Melilla	72	77	79	72	85	91	87	67	81	99	94	88	97	98	99	82	104	110	117	98	109	114	115	115	111	103	110	101	117	130	123	103
Murcia	63	62	72	52	103	121	122	120	130	134	118	114	128	144	121	139	130	137	140	130	150	144	137	140	160	160	156	161	141	152	148	140
Navarra	65	65	66	48	84	104	105	122	116	128	107	104	115	123	114	127	124	129	134	127	129	133	119	126	135	129	127	145	130	137	149	135
País Vasco	81	80	88	82	87	106	109	115	114	114	120	111	115	116	122	121	127	138	133	135	138	136	144	136	142	140	145	140	142	151	150	152
Rioja, La	47	39	49	36	98	111	115	122	122	146	110	107	124	133	109	131	136	135	129	127	135	144	117	124	147	143	127	150	141	139	139	135
España	64	62	74	63	94	110	120	120	121	131	114	111	115	122	109	126	124	131	135	129	133	140	126	129	134	133	129	143	130	137	142	136
Extranjero	17	16	17	17	28	36	47	58	61	69	60	70	63	66	66	86	82	89	103	106	98	98	84	107	101	93	86	101	90	99	111	115
Total general	56	54	64	55	84	99	109	110	111	120	105	104	106	113	102	120	118	125	130	126	127	132	118	125	128	126	122	136	124	131	138	133

Mayor crecimiento



Menor crecimiento

*Gasto con tarjetas emitidas por BBVA. Incluye retiradas de efectivo.

Fuente: BBVA Research a partir de BBVA

Flujos de gasto presencial anual con tarjeta realizado fuera de la provincia habitual de residencia por origen y destino*

(Tasa a/a %, ene-ago23)

		CCAA Destino																		
		Andalucía	Aragón	Asturias	Baleares	Canarias	Cantabria	Castilla y León	Castilla-La Mancha	Cataluña	Comunitat Valenciana	Extremadura	Galicia	Madrid	Murcia	Navarra	País Vasco	La Rioja	Extranjero	Total
CCAA Origen	Andalucía	9	2	16	3	12	13	13	6	2	12	11	7	20	11	8	17	15	22	11
	Aragón	5	9	14	3	-6	8	7	15	6	9	3	7	11	19	14	12	6	14	9
	Asturias	2	12		-13	4	3	7	9	5	3	-2	7	20	11	9	13	9	22	9
	Baleares	25	2	17		11	14	10	26	22	19	22	15	25	47	36	20	7	30	22
	Canarias	14	3	22	6	11	25	5	10	5	17	3	16	15	22	15	13	1	18	12
	Cantabria	6	13	12	0	1		8	8	-2	7	13	6	18	18	14	13	17	15	10
	Castilla y León	3	9	11	-4	5	3	7	9	2	6	5	11	16	7	7	18	9	19	9
	Castilla-La Mancha	6	8	10	10	7	8	6	14	5	3	9	10	15	7	2	14	18	23	10
	Cataluña	3	7	15	3	4	13	8	11	5	11	6	10	5	19	5	12	10	14	8
	Comunitat Valenciana	6	14	20	4	0	10	12	16	6	15	5	14	19	18	13	18	13	24	14
	Extremadura	7	-1	19	-7	17	-1	13	10	5	20	8	8	15	-2	23	5	-4	18	9
	Galicia	6	13	5	0	13	9	9	10	4	18	3	10	12	2	-4	19	-4	17	10
	Madrid	3	7	11	1	4	12	6	9	1	5	7	6		5	6	21	9	16	7
	Murcia	4	0	32	10	-4	9	10	9	1	10	-7	15	16		13	13	8	21	10
	Navarra	-2	10	11	-8	-9	2	1	12	3	2	6	8	12	19		14	12	14	8
	País Vasco	5	8	13	-3	3	7	6	19	2	7	5	10	23	14	12	5	6	17	8
	La Rioja	5	9	6	-9	-11	11	7	14	3	1	5	1	16	24	11	11		12	8
	Total	7	8	12	2	7	9	7	10	5	9	7	9	15	12	9	15	9	17	9

Mayor crecimiento

Menor crecimiento

*Gasto con tarjetas emitidas por BBVA. Incluye retiradas de efectivo.

Fuente: BBVA Research a partir de BBVA

Flujos de gasto presencial anual con tarjeta realizado fuera de la provincia habitual de residencia por origen y destino*

(ene-ago19=100, ene-ago23)

		CCAA Destino																		
		Andalucía	Aragón	Asturias	Baleares	Canarias	Cantabria	Castilla y León	Castilla-La Mancha	Cataluña	Comunitat Valenciana	Extremadura	Galicia	Madrid	Murcia	Navarra	País Vasco	La Rioja	Extranjero	Total
CCAA Origen	Andalucía	162	156	201	133	161	136	146	158	111	128	152	145	122	148	153	152	151	115	141
	Aragón	137	153	149	119	130	136	138	167	138	150	127	135	96	136	153	139	127	103	132
	Asturias	125	116		117	135	130	131	122	106	133	120	128	122	120	126	130	123	103	121
	Baleares	166	217	169		126	163	148	149	122	160	132	161	118	165	188	134	133	86	124
	Canarias	139	153	175	80	162	155	117	133	89	166	150	143	101	179	164	128	122	102	117
	Cantabria	145	152	145	145	123		133	137	109	145	144	133	134	131	152	134	143	102	129
	Castilla y León	142	137	150	114	145	140	140	145	115	141	142	172	139	144	126	151	150	109	138
	Castilla-La Mancha	143	173	167	130	168	139	144	166	131	150	141	154	149	146	124	160	170	119	146
	Cataluña	127	154	142	131	140	135	143	145	140	134	130	145	103	150	137	154	147	102	129
	Comunitat Valenciana	137	174	165	149	161	141	137	164	123	170	135	158	132	180	152	142	145	112	141
	Extremadura	149	137	166	130	176	134	143	143	110	149	144	151	127	162	120	137	121	126	136
	Galicia	122	162	122	102	158	129	128	130	100	145	129	145	114	114	120	155	127	101	126
	Madrid	142	143	146	99	149	144	140	151	100	142	135	140		131	119	159	133	93	127
	Murcia	142	139	186	159	147	133	137	146	103	169	138	144	123		166	136	143	109	135
	Navarra	119	143	142	131	160	136	129	190	116	132	146	137	107	128		140	155	93	125
	País Vasco	125	132	125	120	118	129	131	140	109	120	119	128	137	133	126	122	132	86	119
	La Rioja	133	133	143	112	103	143	143	154	120	138	115	128	116	151	155	140		100	131
	Total	147	151	149	120	150	137	138	153	123	146	138	145	121	151	137	146	139	102	131

Mayor
crecimiento

Menor
crecimiento

*Gasto con tarjetas emitidas por BBVA. Incluye retiradas de efectivo.

Fuente: BBVA Research a partir de BBVA

Aviso Legal

El presente documento no constituye una "Recomendación de Inversión" según lo definido en el artículo 3.1 (34) y (35) del Reglamento (UE) 596/2014 del Parlamento Europeo y del Consejo sobre abuso de mercado ("MAR"). En particular, el presente documento no constituye un "Informe de Inversiones" ni una "Comunicación Publicitaria" a los efectos del artículo 36 del Reglamento Delegado (UE) 2017/565 de la Comisión de 25 de abril de 2016 por el que se completa la Directiva 2014/65/UE del Parlamento Europeo y del Consejo en lo relativo a los requisitos organizativos y las condiciones de funcionamiento de las empresas de servicios de inversión ("MiFID II").

Los lectores deben ser conscientes de que en ningún caso deben tomar este documento como base para tomar sus decisiones de inversión y que las personas o entidades que potencialmente les puedan ofrecer productos de inversión serán las obligadas legalmente a proporcionarles toda la información que necesiten para esta toma de decisión.

El presente documento, elaborado por el Departamento de BBVA Research, tiene carácter divulgativo y contiene datos u opiniones referidas a la fecha del mismo, de elaboración propia o procedentes o basadas en fuentes que consideramos fiables, sin que hayan sido objeto de verificación independiente por BBVA. BBVA, por tanto, no ofrece garantía, expresa o implícita, en cuanto a su precisión, integridad o corrección.

El contenido de este documento está sujeto a cambios sin previo aviso en función, por ejemplo, del contexto económico o las fluctuaciones del mercado. BBVA no asume compromiso alguno de actualizar dicho contenido o comunicar esos cambios.

BBVA no asume responsabilidad alguna por cualquier pérdida, directa o indirecta, que pudiera resultar del uso de este documento o de su contenido.

Ni el presente documento, ni su contenido, constituyen una oferta, invitación o solicitud para adquirir, desinvertir u obtener interés alguno en activos o instrumentos financieros, ni pueden servir de base para ningún contrato, compromiso o decisión de ningún tipo.

El contenido del presente documento está protegido por la legislación de propiedad intelectual. Queda expresamente prohibida su reproducción, transformación, distribución, comunicación pública, puesta a disposición, extracción, reutilización, reenvío o la utilización de cualquier naturaleza, por cualquier medio o procedimiento, salvo en los casos en que esté legalmente permitido o sea autorizado expresamente por BBVA en su sitio web www.bbvarresearch.com.