

# Situación Regional

Servicio de Estudios Económicos

Noviembre 2006

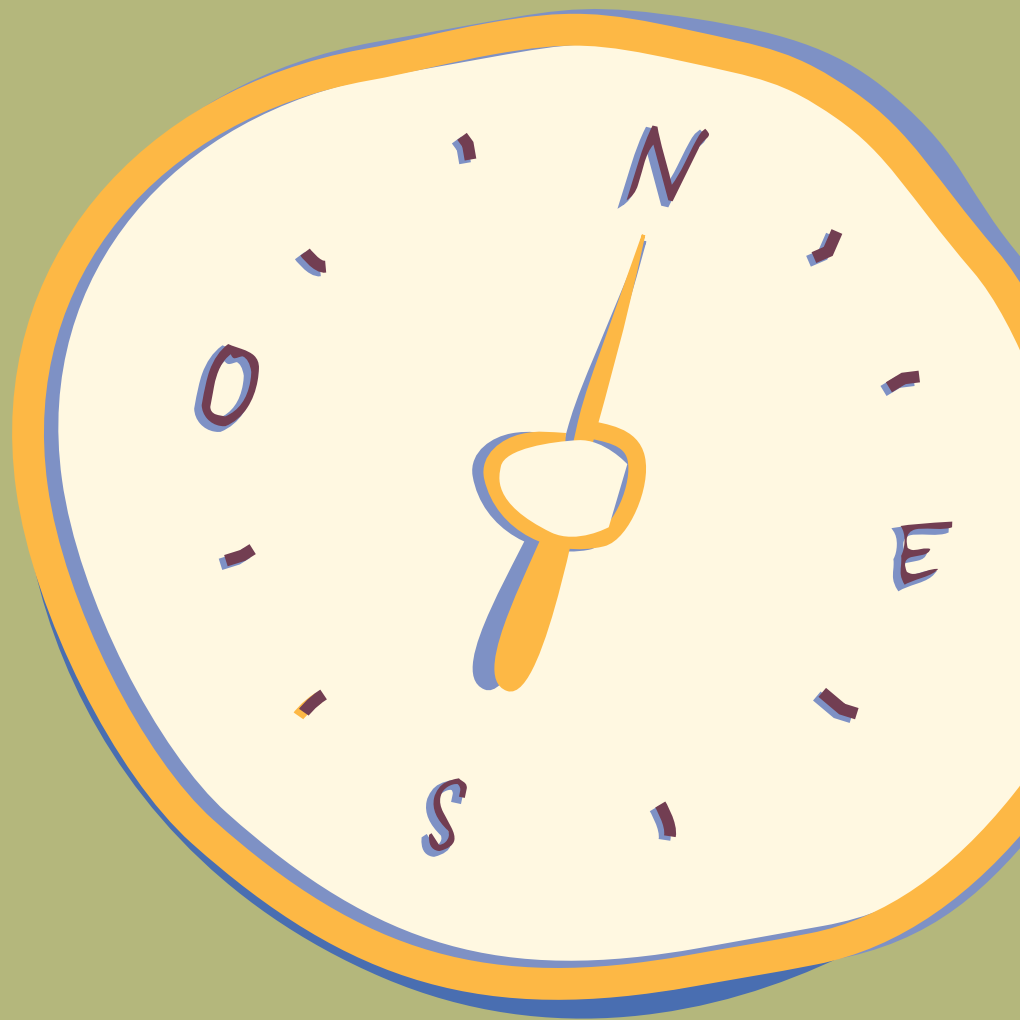

## Presentación

Transcurrida gran parte de 2006, la economía regional refleja el vigor de la economía nacional. Por un lado, las perspectivas optimistas delineadas a principio de año se van cumpliendo, de manera que el crecimiento de los mercados laborales regionales se mantiene sólido, la masa salarial crece y, junto con factores como el ingreso por remesas familiares, impulsa los mercados locales. Por otro lado, aunque la demanda interna avanza, en algunas entidades federativas muestra una recuperación lenta según se desprende de los indicadores sobre la actividad comercial en las diferentes ciudades que se alojan en éstas.

Hay confianza en el mantenimiento de la tendencia alcista que se ha observado en los indicadores disponibles sobre el quehacer regional. Las perspectivas para todo 2006 son de un crecimiento generalizado de las economías de las diferentes regiones: visualizamos a la Norte, Occidente y Noreste con un crecimiento superior al de la economía en su conjunto, y a la Sur Sureste y Metro con una tasa de expansión inferior al promedio.

No obstante las buenas expectativas regionales, conviene destacar que si bien la demanda interna se pronostica con un comportamiento favorable para lo que resta del año, persiste la inquietud de una desaceleración de la demanda externa de bienes duraderos y los efectos que pudiera tener en algunas regiones —en especial aquellas con fuerte vocación exportadora— y que pudieran acotar por este lado su dinamismo esperado.

Las particularidades y factores que enmarcan la evolución de las distintas regiones y que apoyan sus perspectivas se analizan a lo largo de esta publicación, la cual es complementada, como se ha venido haciendo en todos los números anteriores, con información estadística coyuntural e histórica para cada una de las 32 entidades federativas. Asimismo, esta vez incluimos como temas especiales un recuadro sobre las dificultades existentes para elaborar pronósticos oportunos para prever el rumbo de las economías estatales; dificultades que tienen su origen, no sólo en la escasa nómina de indicadores de actividad disponibles, sino en el atraso con que se publica la mayoría de los pocos existentes. Esta circunstancia nos ha llevado a la tarea de iniciar un esfuerzo para elaborar indicadores adelantados que permitan dar más certeza a nuestras estimaciones sobre la perspectiva estatal y regional.

El segundo tema abordado se refiere a un análisis de los cambios intercensales habidos en las unidades económicas por sectores y estratos según el último Censo Económico 2004. En su contenido se puede apreciar como las divergencias en eficiencia y productividad entre estados y aun entre regiones determinan el ritmo de creación de dichas unidades económicas la cual sigue centrada en pocas entidades.

Finalmente, se incluye un artículo sobre las tendencias recientes del perfil y la dinámica poblacional del país a la luz de los datos del II Censo de Población y Vivienda 2005 publicados recientemente, los cuales dan cuenta de cambios interesantes tanto en el perfil demográfico como en los niveles de bienestar de la población, que son analizados a lo largo del texto.

# Indice

Fecha de cierre: 20 Octubre 2006

## Noviembre 2006

### Entorno Regional

|  |   |
|--|---|
| <b>Favorable Entorno Macro para el Desempeño Regional</b>      | 2 |
| <b>Hacia una Recuperación Regional Generalizada en 2006</b>    | 3 |
| Recuadro: Pronósticos del PIB Estatal: Resolviendo el Acertijo | 7 |

### Artículos

|  |    |
|--|----|
| <b>La Distribución Económica Regional a Través de los Censos</b> | 9  |
| <b>Una Mirada al II Conteo de Población y Vivienda 2005</b>      | 11 |

|                          |    |
|--------------------------|----|
| <b>Taxonomía Estatal</b> | 14 |
|--------------------------|----|

|                               |    |
|-------------------------------|----|
| <b>Competitividad Estatal</b> | 15 |
|-------------------------------|----|

### Principales Indicadores Estatales

|   |    |
|---|----|
| Producto Interno Bruto Estatal                    | 16 |
| Captación Banca Comercial                         | 17 |
| Industria Maquiladora de Exportación              | 18 |
| Población   | 19 |
| Población Económicamente Activa Ocupada           | 20 |
| Asegurados en el IMSS                             | 21 |
| Unidades Económicas Total y Micro y Pequeñas      | 22 |
| Unidades Económicas Medianas y Grandes            | 23 |
| Ventas al Menudeo en Establecimientos Comerciales | 24 |
| Ventas al Mayoreo en Establecimientos Comerciales | 25 |
| Ingresos por Remesas Familiares                   | 26 |
| Otros Indicadores                                 | 27 |

|  |    |
|--|----|
| <b>Estadísticas por Entidad y Ciudad</b> | 28 |
|--|----|

|                              |    |
|------------------------------|----|
| <b>Estadísticas del País</b> | 60 |
|------------------------------|----|

### Temas Especiales Incluidos en Números Anteriores

#### Consejo Editorial:

Adolfo Albo, Eduardo Millán, Jorge Sicilia

#### Han elaborado esta publicación:

Editor: Eduardo Millán

Fernando González

Alma Martínez

Eduardo Torres

Diseño: Fernando Tamayo

e.millan@bbva.bancomer.com

f.gonzalez8@bbva.bancomer.com

alma.martinez@bbva.bancomer.com

e.torres@bbva.bancomer.com

fernando.tamayo@bbva.bancomer.com

## Producto Interno Bruto

Variación % anual

|                   | Anual |     | Trimestral |
|-------------------|-------|-----|------------|
|                   | SO    | AE  | AE         |
| 2005              | 2.4   | 3.7 | 0.2        |
| II                | 3.3   | 2.1 | -0.3       |
| III               | 3.4   | 3.4 | 2.3        |
| IV                | 2.7   | 2.7 | 0.6        |
| 2006              | 5.5   | 4.2 | 1.6        |
| II                | 4.7   | 6.1 | 1.5        |
| 2005              | 3.0   | 3.0 | 0.7        |
| 1er semestre 2006 | 5.1   | 5.1 | 1.6        |

SO Serie Original  
 AE Serie Ajustada por Estacionalidad  
 Fuente: BBVA Bancomer con datos de INEGI

## Producto Interno Bruto por División

Series originales

|                                   | Var. % anual |            | Puntos porcen. |            |
|-----------------------------------|--------------|------------|----------------|------------|
|                                   | 1S05         | 1S06       | Var.           | Aporta.    |
| <b>Total</b>                      | <b>2.9</b>   | <b>5.1</b> | <b>2.2</b>     | <b>2.2</b> |
| Agrope., silvicol. y pesca        | -2.0         | 5.1        | 7.1            | 0.4        |
| Industria                         | 1.4          | 5.5        | 4.1            | 1.1        |
| Minería                           | 0.2          | 2.7        | 2.4            | 0.0        |
| Industria manufacturera           | 1.1          | 5.5        | 4.4            | 0.8        |
| Construcción                      | 3.0          | 6.7        | 3.7            | 0.1        |
| Electricidad, gas y agua          | 1.6          | 4.1        | 2.5            | 0.0        |
| Servicios*                        | 4.2          | 5.3        | 1.1            | 0.8        |
| Comer., restaur. y hoteles        | 3.6          | 4.6        | 1.0            | 0.2        |
| Transporte, alm. y comunic.       | 7.6          | 9.0        | 1.4            | 0.2        |
| Fin., segs. y act. inm. y de alq. | 5.3          | 5.6        | 0.3            | 0.0        |
| Comunales, soc. y personal.       | 1.5          | 3.2        | 1.6            | 0.3        |

\* Sin servicios bancarios imputados  
 Fuente: BBVA Bancomer con datos de INEGI

## Empleo Formal

Miles de puestos de trabajo creados, últimos 12 meses

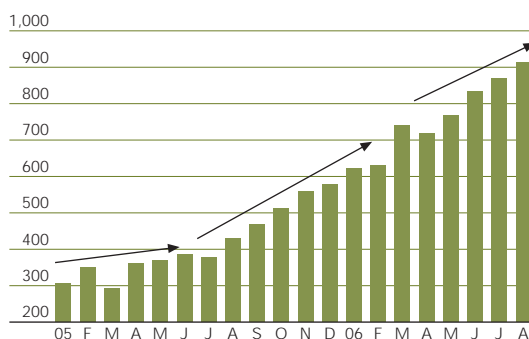

Fuente: BBVA Bancomer con datos de IMSS

En los primeros meses de 2006 la actividad económica mejoró sensiblemente su desempeño. Durante el segundo trimestre de este año, el Producto Interno Bruto tuvo su mejor desempeño de los últimos veintitrés trimestres con un crecimiento anual de 6.1% en serie ajustada por estacionalidad y de 4.7% en serie original. Dado el efecto de vacaciones sobre el número de días trabajados, el dato ajustado es el mejor indicador para ver la tendencia y vigor de la economía. Entre los principales factores que han impulsado la actividad sobresalen el crecimiento en el gasto público, las exportaciones automotrices y la consolidación de los programas de vivienda.

En los primeros seis meses del año los ingresos presupuestarios del sector público aumentaron 14.8% en términos reales y el gasto neto presupuestario lo hizo en 11.1%, los ingresos extraordinarios (+17.2%) derivados de los altos precios del petróleo y el aumento en la recaudación tributaria (13.4%) generaron recursos suficientes para mejorar la posición financiera del sector público y aumentar el gasto simultáneamente. La recomposición estratégica de la industria automotriz mundial dio a México una ventaja temporal al incorporar nuevas líneas de producción de vehículos para exportación aprovechando su ventaja en costos de producción. Por su parte, en la industria de la construcción la actividad normal de obra pública al cierre de un periodo político-administrativo y el impulso a la vivienda rindieron buenos resultados.

Por gran división de actividad económica, todos los sectores mejoraron su desempeño en el primer semestre del presente año contra el mismo periodo del año anterior. Por su dinamismo sobresalen los transportes, comunicaciones y almacenaje (9.0% anual), la construcción (6.7%), los servicios financieros, de seguros, inmobiliarios y de alquiler (5.6%) y la industria manufacturera (5.5%). El sector de comunicaciones mantiene su alto crecimiento observado en periodos anteriores y el sector financiero aumenta su dinamismo. En la construcción y manufacturas se observan las mayores ganancias con respecto al año anterior, particularmente en las manufacturas al pasar su crecimiento de 1.1% a 5.5% en el periodo. Sin embargo, no todos los componentes de las manufacturas mejoraron en este lapso: el gran salto lo dieron los productos metálicos, maquinaria y equipo con un crecimiento de 14.0% contra -0.9% el año anterior; desde luego el sector automotriz es el principal responsable de este cambio.

Las perspectivas son moderadamente favorables hacia el futuro. Algunos indicadores adelantados mantienen su buen desempeño, como por ejemplo la evolución del empleo en el presente año (los mejores resultados desde 2000). Sin embargo, existen también elementos que invitan a la prudencia, como las exportaciones, en particular las automotrices, y algunos indicadores de demanda interna que parecen dar señales de alerta como la venta interna de automóviles o las ventas al menudeo en establecimientos comerciales. En este contexto nuestras expectativas son de una moderación de la actividad en el segundo semestre del año que llevará a la economía a crecer en 4.6% en 2006.

# Hacia una Recuperación Regional Generalizada en 2006

La información de la última parte de 2005 dio cuenta de un progresivo fortalecimiento de las economías regionales al cierre del año. Los indicadores de actividad ciertamente sorprendieron al alza en el cuarto trimestre de 2005. Los datos conocidos fueron muy buenos en términos de crecimiento del empleo, aunque la demanda interna no lo haya reflejado cabalmente en todas las regiones.

Transcurrida la mayor parte de 2006, la coyuntura regional mantiene una trayectoria favorable en concordancia con la del país. Los indicadores de actividad muestran el sostenimiento de la tendencia alcista iniciada en el último trimestre del año pasado y permiten mantener la confianza de un buen desempeño económico en las diferentes regiones,<sup>1</sup> aunque en algunas, las cifras conocidas muestran un desempeño discreto. Los datos del empleo perfilan un mercado laboral que crece a buen ritmo tanto a nivel estatal como sectorial. La demanda interna muestra una buena marcha y la tendencia de recuperación de la producción manufacturera se va consolidando.

Las expectativas para todo 2006 son de un crecimiento generalizado de las economías de las diferentes regiones. Sin embargo, el ritmo de este crecimiento dependerá de los comportamientos de las entidades federativas que las conforman según su especialización económica. Los perfiles más estables se esperan en las regiones con mayor orientación al mercado interno, mientras que en aquellas con vocación preferentemente hacia el mercado externo el dinamismo se prevé más acentuado.

1 Regionalización BBVA Bancomer.

## PIB Regional Variación % real anual

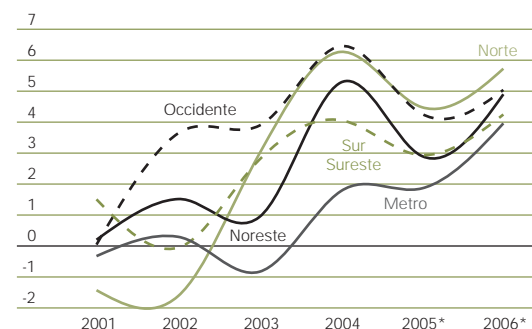

**Norte:** Baja California, Baja California Sur, Chihuahua, Sinaloa, Sonora  
**Occidente:** Colima, Guanajuato, Jalisco, Michoacán, Nayarit, Querétaro  
**Noreste:** Aguascalientes, Coahuila, Durango, Nuevo León, San Luis Potosí, Tamaulipas, Zacatecas  
**Sur-Sureste:** Campeche, Chiapas, Oaxaca, Puebla, Quintana Roo, Tabasco, Tlaxcala, Veracruz, Yucatán  
**Metro:** Distrito Federal, Guerrero, Hidalgo, Estado de México, Morelos  
 \* Estimado a partir de 2005  
 Fuente: BBVA Bancomer con datos de INEGI

## Empleo Estatal Intervalos de var. % anual, ago'06, orden descendente

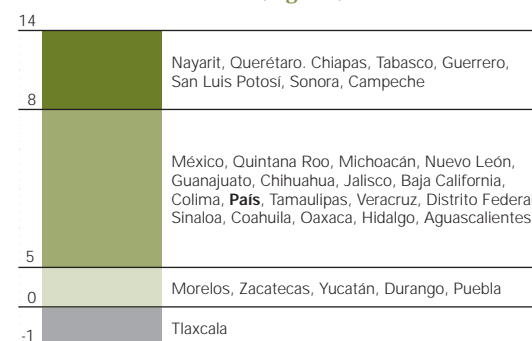

Nota: Baja California Sur, 17.4%  
 Fuente: BBVA Bancomer con datos de IMSS

## PIB y Empleo por Regiones Variación % anual

| País        | PIB        |            |            |            | Empleo total |            |            |            | Empleo manufacturero |            |            |            | Empleo servicios |            |            |            |
|-------------|------------|------------|------------|------------|--------------|------------|------------|------------|----------------------|------------|------------|------------|------------------|------------|------------|------------|
|             | 2003       | 2004       | 2005e      | 2006e      | 2003         | 2004       | 2005       | 2006*      | 2003                 | 2004       | 2005       | 2006*      | 2003             | 2004       | 2005       | 2006*      |
| <b>País</b> | <b>1.4</b> | <b>4.2</b> | <b>3.0</b> | <b>4.6</b> | <b>-0.3</b>  | <b>2.9</b> | <b>4.6</b> | <b>7.1</b> | <b>-4.5</b>          | <b>1.6</b> | <b>2.1</b> | <b>5.1</b> | <b>3.5</b>       | <b>4.7</b> | <b>4.9</b> | <b>7.7</b> |
| Norte       | 3.0        | 6.3        | 4.5        | 5.7        | 0.3          | 4.8        | 6.2        | 8.3        | -1.4                 | 4.5        | 5.8        | 8.1        | 2.0              | 3.6        | 5.1        | 6.0        |
| Noreste     | 3.9        | 6.5        | 4.3        | 5.0        | -1.4         | 3.3        | 4.5        | 7.0        | -4.6                 | 3.1        | 2.0        | 4.9        | 1.7              | 4.8        | 5.3        | 7.3        |
| Occidente   | 0.9        | 5.3        | 2.9        | 4.9        | 0.6          | 3.0        | 4.5        | 8.2        | -3.3                 | 3.9        | 2.5        | 8.1        | 3.0              | 3.9        | 4.5        | 6.0        |
| Sur Sureste | 2.8        | 4.1        | 2.9        | 4.2        | 0.6          | 2.7        | 3.7        | 6.0        | -7.9                 | -0.1       | -1.1       | -0.5       | 8.5              | 5.5        | 3.4        | 4.6        |
| Metro       | -0.8       | 1.8        | 1.9        | 4.0        | -0.7         | 1.8        | 4.2        | 6.3        | -6.0                 | -3.0       | 0.3        | 3.3        | 3.0              | 5.0        | 5.7        | 9.1        |

e estimado  
 \* Agosto  
 Fuente: BBVA Bancomer con datos de INEGI, IMSS

## Región Norte: Empleo Formal

Variación % anual

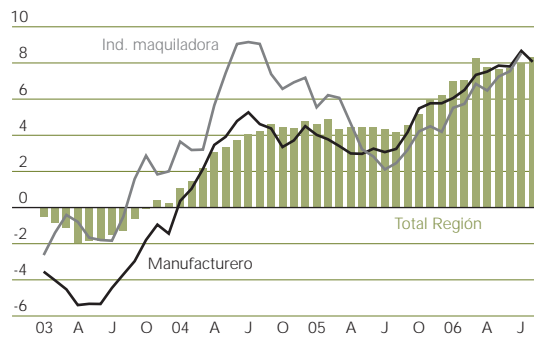

Fuente: BBVA Bancomer con datos de INEGI

## Regiones Norte y Occidente:

### Empleo Formal

Variación anual, agosto 2006

|                         | Personas       | %          |
|-------------------------|----------------|------------|
| <b>Pais</b>             | <b>914,239</b> | <b>7.1</b> |
| <b>Región Norte</b>     | <b>171,988</b> | <b>8.3</b> |
| Baja California Sur     | 18,401         | 18.8       |
| Sonora                  | 32,772         | 8.6        |
| Baja California         | 49,133         | 7.9        |
| Chihuahua               | 51,090         | 7.9        |
| Sinaloa                 | 20,592         | 6.3        |
| <b>Región Occidente</b> | <b>190,108</b> | <b>8.2</b> |
| Nayarit                 | 12,465         | 13.7       |
| Querétaro               | 29,352         | 10.6       |
| Michoacán               | 21,279         | 8.0        |
| Guanajuato              | 42,723         | 8.0        |
| Colima                  | 6,783          | 7.8        |
| Jalisco                 | 77,506         | 7.2        |

Fuente: BBVA Bancomer con datos de IMSS

## Ingresos por Remesas Familiares

Millones de dólares  
2005

|             |          |
|-------------|----------|
| Total       | 20,034.2 |
| Occidente   | 6,819.3  |
| Metro       | 5,279.0  |
| Sur Sureste | 4,525.0  |
| Noreste     | 2,353.1  |
| Norte       | 1,057.8  |

Enero - Junio 2006

|             |          |
|-------------|----------|
| Total       | 11,425.0 |
| Occidente   | 3,703.6  |
| Metro       | 3,035.2  |
| Sur Sureste | 2,659.8  |
| Noreste     | 1,394.8  |
| Norte       | 631.6    |

Estructura % Ene-Jun 2006

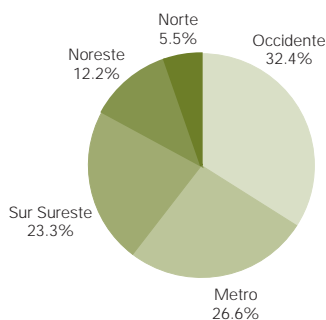

Fuente: BBVA Bancomer con datos de Banco de México

## La Región Norte se visualiza entre las más dinámicas

La Región Norte se beneficia de su cercanía con Estados Unidos y es una de las más abiertas, con una presencia fuerte de maquiladoras que la liga fuertemente a los mercados internacionales. Si bien durante 2005 la región fue afectada por los impactos de la desaceleración de la demanda externa, este año, el mantenimiento del ciclo de expansión de la economía norteamericana, en especial en el sector industrial, y la recuperación que a su interior muestran la demanda interna y su mercado laboral, le auguran perspectivas muy favorables para todo 2006.

Las cifras oportunas señalan que el mercado laboral de la Región dejó atrás el estancamiento registrado durante la mayor parte de 2005. El crecimiento que mostró la creación de empleos en la última parte de ese año, y que continuó en los primeros siete meses de 2006 de la mano de un crecimiento importante de unidades económicas, en especial medianas y grandes, hace que se visualice entre las más dinámicas del país. A este respecto, una fuente adicional de impulso es la recuperación paulatina que muestra la ocupación en la industria maquiladora.

La actividad comercial de la Región por el lado de las ventas al menudeo muestra en la mayor parte de las ciudades de las entidades que la conforman una recuperación importante en los siete meses para los cuales existe información. Esto, como resultado de los avances del mercado interno impulsado por la mejora en la generación de empleos y el consiguiente aumento de la masa salarial. Por su parte, las ventas al mayoreo —más ligadas a la demanda externa que se recupera a buen ritmo— muestran crecimientos importantes sobre todo en las áreas urbanas con asiento importante de maquiladoras.

De continuar la trayectoria que muestran los indicadores de actividad por la senda actual, el crecimiento de la Región Norte durante 2006 podría ubicarse en 5.7%, tasa superior a la estimada de 4.6% para el promedio nacional.

## Región Occidente: Afianza su recuperación

La Región Occidente se sustenta en la relevancia de su sector industrial, vinculado principalmente al mercado interno pero también con una concurrencia importante al externo; la preponderancia nacional de su sector agrícola, y su calidad de principal receptora en el país de remesas provenientes de los trabajadores migratorios. Si bien durante gran parte de 2005 la economía de la Región denotó una relativa pérdida de dinamismo, en el último trimestre empezó a recobrar ritmo ante aumentos en el empleo y en la producción manufacturera. Con el incremento que estos avances han producido en la ocupación y en la masas salarial, el mercado interno se ha venido fortaleciendo, pues han constituido un impulso adicional al que ya tenía por la importante derrama económica que deriva del flujo creciente de remesas que ingresa a la Región.

Las cifras oportunas de 2006 señalan la continuación de la trayectoria de reactivación económica de la Región iniciada en la última parte de 2005. La creación de empleos siguió fortaleciéndose, y ya muestra una tasa de crecimiento superior a la del promedio nacional. La expectativa es que la tendencia alcista del mercado laboral se siga consolidando ante las perspectivas de un entorno macroeconómico favorable y su consecuente repercusión positiva en las actividades productivas de la Región y en sus mercados locales.



La recuperación del empleo, el constante crecimiento de los salarios reales que esto conlleva, así como los ingresos por concepto de remesas del exterior (un tercio del total ingresado al país) son los elementos principales que coadyuvan a que el consumo privado mantenga una tendencia ascendente en la Región. La actividad comercial al menudeo muestra, en la mayor parte de las ciudades, un avance importante en el primer semestre que se espera persistirá en la parte complementaria del año. La continuación y/o mejora del entorno mostrado por los indicadores de actividad disponibles, permite estimar para la Región en 2006 un crecimiento por arriba del previsto para el país.

### Región Noreste: Tendencia firme hacia su reactivación económica

La Región Noreste se sustenta en la relevancia de su complejo manufacturero que, si bien está vinculado mayormente con el mercado interno, también acude de una forma destacada al externo dado que entre otras industrias de la Región que venden al exterior, se asienta parte de la automotriz, la cual se ha caracterizado en los últimos trimestres por su dinamismo exportador. Así, aunque durante gran parte de 2005 la economía de la Región padeció los efectos de la menor demanda externa, en el balance anual estos fueron compensados tanto por la buena trayectoria del consumo interno en el año, como por la recuperación de la actividad exportadora en el último trimestre.

Las últimas cifras de la coyuntura permiten observar avances firmes en la tendencia de recuperación que venía mostrando la Región desde la última parte de 2005. La creación de empleos siguió fortaleciéndose, aunque a un ritmo menor a como lo ha hecho la del país en su conjunto, pues aún no está presente en su totalidad el impulso extra que podría darle una recuperación más rápida del sector exportador. La expectativa para lo que resta de 2006 es que la plantilla laboral se siga consolidando ante las perspectivas de un entorno macroeconómico favorable y un avance más rápido de la demanda externa.

A la recuperación del empleo, se une el crecimiento de los salarios reales, y lleva por tanto, a una mayor capacidad de compra de las familias que hace prever que el consumo local mantendrá una tendencia ascendente en la Región a lo largo del año. La expansión mostrada por la actividad comercial, tanto al menudeo como al mayoreo, en la mayor parte de las ciudades según los datos del primer semestre, favorece esta apreciación. De persistir la tendencia apreciada en los indicadores de actividad durante la primera parte del año, el crecimiento de la Región Noreste durante todo 2006 se ubicaría alrededor de 5%.

### Región Sur Sureste: Trayectoria favorable, pero subyacen las secuelas negativas de los huracanes

La Región Sur Sureste se sustenta principalmente en los sectores primario y terciario. Su enfoque productivo es preferentemente hacia el mercado interno. Esto la aísla relativamente del ciclo externo, pero al mismo tiempo se ve favorecida por éste dada su relevancia nacional en las actividades vinculadas al turismo extranjero. Su fuerte vinculación con el mercado doméstico le ha permitido beneficiarse del buen ritmo de expansión de la demanda interna y fortalecer su mercado local con el impulso adicional que deriva de los ingresos por turismo y en menor medida por el de las remesas. El resultado ha sido un perfil de crecimiento constante, aunque inferior al promedio nacional.

### Regiones Norte y Occidente: Ventas

Áreas urbanas, variación % real anual, julio 2006

|                         | Menudeo    | Mayoreo    |
|-------------------------|------------|------------|
| <b>País</b>             | <b>2.8</b> | <b>9.2</b> |
| <b>Región Norte</b>     |            |            |
| Cd. Juárez, Chih.       | 4.9        | 2.8        |
| Culiacán, Sin.          | 8.1        | -0.6       |
| Chihuahua, Chih.        | 2.9        | 0.5        |
| Hermosillo, Son.        | 11.9       | -5.7       |
| La Paz, B.C.S.          | 11.8       | 1.9        |
| Mexicali, B.C.          | 3.5        | 5.3        |
| Tijuana, B.C.           | 12.6       | 1.7        |
| <b>Región Occidente</b> |            |            |
| Colima, Col.            | 4.5        | 9.2        |
| Guadalajara, Jal.       | 2.9        | 13.1       |
| León, Gto.              | 11.9       | 15.2       |
| Morelia, Mich.          | 3.4        | 1.9        |
| Querétaro, Qro.         | 8.8        | 8.4        |

Fuente: BBVA Bancomer con datos de INEGI

### Regiones Noreste y Sur Sureste: Empleo Formal

Variación % anual

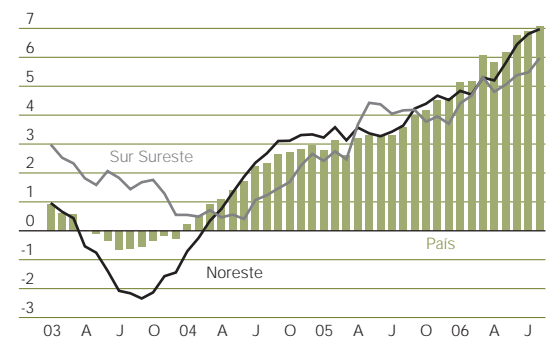

Fuente: BBVA Bancomer con datos de IMSS

### Regiones Noreste y Sur Sureste: Empleo Formal

Variación anual, agosto 2006

|                    | Personas       | %          |
|--------------------|----------------|------------|
| <b>País</b>        | <b>914,239</b> | <b>7.1</b> |
| <b>Noreste</b>     | <b>191,426</b> | <b>7.0</b> |
| San Luis Potosí    | 22,110         | 8.7        |
| Nuevo León         | 79,916         | 8.1        |
| Aguascalientes     | 13,941         | 7.4        |
| Tamaulipas         | 38,625         | 7.2        |
| Coahuila           | 28,277         | 5.7        |
| Zacatecas          | 3,835          | 3.6        |
| Durango            | 4,722          | 2.8        |
| <b>Sur Sureste</b> | <b>122,221</b> | <b>6.0</b> |
| Tabasco            | 13,163         | 10.5       |
| Chiapas            | 15,163         | 9.8        |
| Campeche           | 9,881          | 9.2        |
| Quintana Roo       | 20,701         | 9.1        |
| Veracruz           | 36,747         | 6.5        |
| Oaxaca             | 6,279          | 4.4        |
| Yucatán            | 10,461         | 4.2        |
| Tlaxcala           | 1,637          | 2.2        |
| Puebla             | 8,189          | 2.0        |

Fuente: BBVA Bancomer con datos de IMSS

## Regiones Noreste y Sur Sureste: Ventas

Áreas urbanas, variación % real anual, julio 2006

|                           | Menudeo    | Mayoreo    |
|---------------------------|------------|------------|
| <b>País</b>               | <b>2.8</b> | <b>9.2</b> |
| <b>Región Noreste</b>     |            |            |
| Aguascalientes, Ags.      | 4.9        | 4.8        |
| Durango, Dgo.             | 4.5        | -10.0      |
| Matamoros, Tamps.         | 4.3        | -1.9       |
| Monterrey, N. L.          | 9.2        | 14.9       |
| Saltillo, Coah.           | 2.5        | 0.3        |
| San Luis Potosí, S. L. P. | 6.6        | 12.9       |
| Zacatecas, Zac.           | 6.1        | -11.4      |
| <b>Región Sur Sureste</b> |            |            |
| Campeche, Camp.           | 7.4        | 4.8        |
| Cancún, Q. R.             | 23.4       | -0.8       |
| Mérida, Yuc.              | 11.3       | 7.9        |
| Oaxaca, Oax.              | 10.6       | 2.2        |
| Puebla, Pue.              | 6.6        | 14.0       |
| Tuxtla Gutiérrez, Chis.   | 15.6       | 19.0       |
| Veracruz, Ver.            | -1.2       | 6.4        |
| Villahermosa, Tab.        | 9.1        | -2.1       |

Fuente: BBVA Bancomer con datos de INEGI

## Región Metro: Empleo Formal

Variación anual, agosto 2006

|                  | Personas       | %          |
|------------------|----------------|------------|
| <b>País</b>      | <b>914,239</b> | <b>7.1</b> |
| <b>Región</b>    | <b>238,496</b> | <b>6.3</b> |
| Guerrero         | 15,236         | 11.6       |
| México           | 91,017         | 8.8        |
| Distrito Federal | 119,055        | 5.2        |
| Hidalgo          | 6,726          | 4.4        |
| Morelos          | 6,462          | 4.2        |

Fuente: BBVA Bancomer con datos de IMSS

## Región Metro: Ventas

Áreas urbanas, variación % real anual, julio 2006

|                  | Menudeo    | Mayoreo    |
|------------------|------------|------------|
| <b>País</b>      | <b>2.8</b> | <b>9.2</b> |
| Acapulco, Gro.   | 0.8        | -7.9       |
| Cd. de México    | 3.9        | 15.2       |
| Cuernavaca, Mor. | -32.4      | -0.7       |
| Toluca, Méx.     | 2.1        | 15.7       |

Fuente: BBVA Bancomer con datos de INEGI

La información mostrada por los indicadores de actividad reflejan esta condición: la creación de empleos, aunque avanza, lo hace a un ritmo menor al del país, pues en algunas entidades de la Región la ocupación crece muy lentamente o incluso no se ha recuperado. La expectativa para 2006 es que el mercado de trabajo continúe con esta traza en lo que resta del año. La tendencia de las ventas se espera consistente con la marcha del mercado laboral, y aunque se esperan mejoras, el consumo local se verá acotado por un crecimiento lento de la masa salarial, y las secuelas negativas que sobre la actividad productiva y turística de la Región dejaron los huracanes que la azotaron el año pasado.

La fuerte sujeción del aparato productivo de la Región al comportamiento del mercado interno nacional y los efectos de la menor derrama económica de la actividad turística provocada por los meteoros —fundamental para la actividad productiva de las plazas afectadas y pieza de primer orden para la economía regional—, hacen prever un crecimiento de 4.2%.

## Región Metro: Aunque lentamente, prosigue su expansión

La Región Metro se sustenta principalmente en el tamaño de su mercado, la relevancia nacional de su actividad productiva y el contar con el centro financiero más importante del país. Después de pasar en los últimos años por una etapa caracterizada por el rezago, en la última parte de 2005 sus indicadores de actividad empezaron a delinear una coyuntura económica más favorable: avances continuos y a buen ritmo en el empleo y fortalecimiento paulatino de la demanda interna.

Las cifras oportunas de 2006 están presentando muy buenos resultados y permiten observar que la tendencia de recuperación de la Región persiste. El mercado de trabajo sigue dando señales positivas en términos de crecimiento y creación de empleos. Durante los primeros seis meses del año, el empleo formal siguió ganando terreno con un hecho a destacar: el dinamismo creciente de éste en el Distrito Federal y su recuperación en el Estado de México después de un periodo largo de estancamiento. A esta favorable circunstancia se agregan los buenos resultados laborales del resto de las entidades de la Región. La expectativa para 2006 es que la creación de empleos continúe con esta inercia en lo que resta del año.

La perspectiva de las ventas se espera consistente con la marcha del mercado laboral. El consumo local se verá estimulado por el crecimiento de la masa salarial que implica el aumento del empleo y que se viene reflejando en la buena marcha de la actividad comercial en la Región tanto al mayoreo como el menudeo. No obstante que en algunas entidades el avance es aún lento, la trayectoria que muestra en ellas este indicador es positiva.

Para la Región se prevé un crecimiento que rondará el 4% en 2006. Aunque esta cifra es inferior a la estimada para el promedio nacional, hay que recordar, que si bien el tamaño y madurez económica del Distrito Federal y del Estado de México acotan la posibilidad de que registren tasas de crecimiento elevadas, un mínimo avance en dichas entidades equivale a una derrama económica muy importante.



## Pronósticos del PIB Estatal: Resolviendo el Acertijo

El análisis de las tendencias y perspectivas de la actividad económica a nivel nacional implica, desde una perspectiva regional, identificar zonas geográficas y actividades según su contribución a la generación de valor. La precisión y confiabilidad que pueda derivarse de dicho análisis depende crucialmente de la información disponible. En México, la información estadística por entidad federativa es escasa y se publica con un rezago considerable. Este apartado profundiza sobre las condiciones bajo las cuales se realizan las estimaciones de la actividad económica estatal, haciendo referencia a la cobertura de la información y los métodos de pronóstico utilizados con mayor frecuencia. Se propone el método de componentes principales como alternativa para identificar tendencias de los principales sectores y regiones que determinan la evolución de la actividad a nivel estatal; este método complementa otras herramientas de análisis y eventualmente podría ser la base de las proyecciones estatales de corto plazo.

### La disponibilidad de información

Un problema importante en el análisis de la actividad estatal es la escasa disponibilidad de información y su rezago. Las cifras del PIB por entidad federativa se registran a partir de 1993, en forma anual, y se publican con un rezago mayor a un año. La cobertura de la información es también escasa: se presenta la información a nivel de los nueve sectores de actividad y las divisiones de las manufacturas. Las principales encuestas de indicadores oportunos como comercio, actividad industrial, industria minero-metalúrgica, turismo, actividad pecuaria y empleo, no se levantan en todas las entidades sino en las más representativas. En los casos donde sí hay cobertura nacional, la información se publica sólo para un periodo de tiempo relativamente reciente; es el caso por ejemplo del sector construcción y las finanzas públicas estatales, disponibles a partir del año 2000.

Así, con menos de 15 observaciones para el PIB, e información parcial sobre sectores importantes (manufacturas, turismo, comercio), las fuentes de información para medir la evolución de la actividad estatal son frecuentemente registros administrativos, como los asegurados al IMSS, cuyo propósito no es —aunque así se utilice— proveer información sobre la generación de empleos sino presentar la población derechohabiente de la seguridad social.

Otros indicadores que se utilizan con frecuencia para hacer estimaciones del PIB estatal son las remesas, la distribución de electricidad, la captación y el crédito bancario, las ventas de autos y los ingresos públicos (principalmente participaciones y aportaciones federales).

### Los métodos más comunes

Con base en la información disponible, las alternativas más comunes para estimar la actividad a nivel estatal son, a través de ecuaciones que vinculen al PIB estatal con las variables para las que existe cobertura nacional o bien ajustando para cada entidad las proyecciones para el PIB nacional. Ambas presentan limitaciones importantes, que van desde un número insuficiente de observaciones y variables explicativas para establecer relaciones de causalidad, hasta una especificación que no permite incorporar cambios estructurales en las economías locales (actividades con fuerte crecimiento pero escasa participación en años anteriores pierden relevancia).

Un tercer método es a través de series de tiempo, mediante variables mensuales o trimestrales que anticipen o coincidan con la evolución del ciclo. La proyección de estas variables con modelos autorregresivos permite estimar la variación del PIB. Pese a que este método podría resultar muy útil para estimaciones de corto plazo, enfrenta como sus principales limitaciones la disponibilidad de series y la necesidad de adecuar los modelos a medida que se incorpora nueva información.

### Igae e ISA

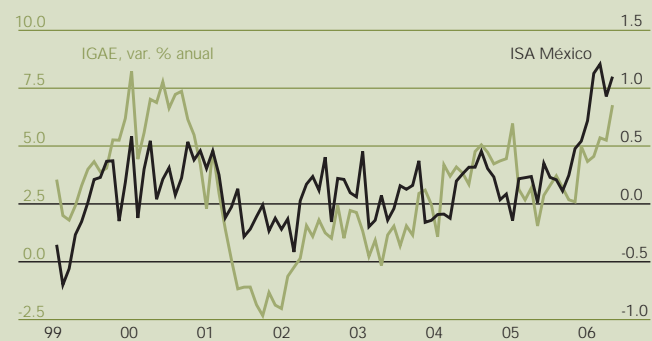

Fuente: BBVA Bancomer con datos de INEGI

### La propuesta: el ISA-BBVA

A pesar de no ser homogénea ni tener la misma periodicidad, existe un cúmulo de información estatal que no se incorpora en los métodos de estimación comúnmente utilizados; una alternativa para hacerlo es mediante el Indicador Sintético de Actividad (ISA), construido mediante el método de componentes principales. Este agrupa en una matriz<sup>1</sup> la información estatal disponible y arroja un

1 Las características de esta matriz es que está completa (las series tienen igual rango y hay observaciones en todos los periodos), formada por series desestacionalizadas, estandarizadas (media cero y varianza constante), estacionarias y en escala logarítmica.

factor único que resume la tendencia común subyacente a todos los datos de la actividad económica. Asigna un peso específico a cada variable según la cantidad de información que aporta, con lo cual se convierte en una suma ponderada de los indicadores según su relevancia.

**Jalisco: PIB e ISA**  
Variación % anual

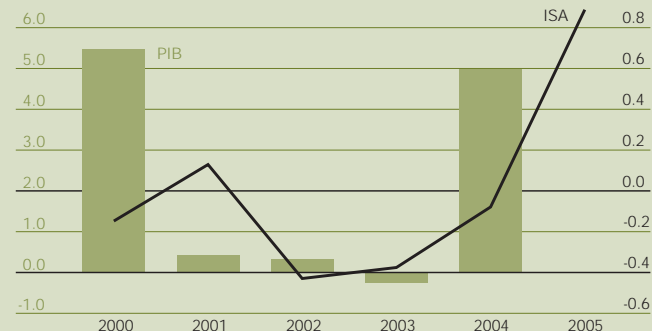

Fuente: BBVA Bancomer con datos de INEGI

Entre las principales aportaciones de este método están, primero, utilizar toda la información disponible para identificar las variables que más contribuyen a la evolución de la actividad, y; segundo, identificar el conjunto de variables que consistentemente se adelantan o coinciden con el ciclo económico. Por otra parte, dado que el método puede utilizarse lo mismo a nivel nacional que estatal, permite conocer tanto las regiones como los sectores o actividades con mayor contribución al ciclo. Esto último es particularmente importante: dada la limitación en la información, contar con un conjunto reducido de variables que contribuya a explicar, a nivel estatal o regional, la mayor parte de la actividad, simplifica el análisis y ayuda a caracterizar a las entidades según su vocación productiva.

**ISA Jalisco**

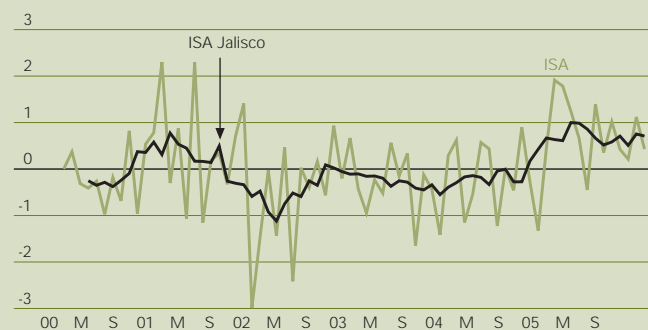

Fuente: BBVA Bancomer con datos de INEGI

**ISA-BBVA Jalisco: Total y Componentes**



Fuente: BBVA Bancomer con datos de INEGI

**Conclusiones**

La escasez en la información constituye el principal obstáculo en el análisis de la actividad económica a nivel estatal. Modelos de series de tiempo y de tendencia podrían ser una alternativa para hacer estimaciones de corto plazo. El indicador ISA-BBVA ordena y sintetiza la información disponible por medio de componentes principales para replicar la evolución del ciclo económico y anticipar su tendencia; ha replicado con éxito la actividad en los últimos años, tanto para el país como a nivel estatal, en una primera etapa para Jalisco.

Resultados preliminares para esta entidad, elegida por ser una de las que mayor cobertura de información coyuntural ofrece, el ISA-BBVA apunta a un crecimiento cercano o por debajo del tendencial en 2002 y 2003, para una recuperación en 2004, que es consistente con los resultados del PIB del estado en estos años. Para 2005 la perspectiva apunta a un crecimiento nuevamente por encima de la tendencia.

Con el ISA-BBVA las proyecciones para la actividad a nivel estatal o regional podrían estar apoyadas en la tendencia de los sectores clave. Este modelo complementa otras herramientas de análisis para enriquecer las estimaciones de actividad a nivel regional. A medida que se avance en este modelo se presentarán sus resultados.

Eduardo Torres

[e.torres@bbva.bancomer.com](mailto:e.torres@bbva.bancomer.com)

## Unidades Económicas

Este trabajo se centra en el análisis de los cambios intercensales habidos en las unidades económicas por sectores y estratos de tamaño. Al igual que como se hizo con los indicadores referentes al valor agregado bruto censal<sup>1</sup> los resultados de los Censos Económicos de 2004 se contrastan con los presentados para 1999. La finalidad es conocer los cambios interperiodos acontecidos en el aparato productivo nacional y en el de las entidades federativas en ambas variables. De la información conocida se desprende un cambio mínimo en cuanto a la concentración geográfica de las unidades económicas. Sin embargo, al comparar el comportamiento por estratos de tamaño según el personal ocupado en ellas, se aprecian cambios en el ritmo de creación de éstas que, en mucho derivan, de las divergencias en eficiencia y productividad existentes entre estados y aun entre regiones.

## Más unidades económicas pero mínima desconcentración

Aunque el número de unidades económicas ha aumentado en 199,773 entre ambos censos (3,005,157 vs. 2,805,384), el crecimiento anual ha sido bajo: 1.4% en promedio en el periodo. Asimismo, poco se ha avanzado en cuanto a desconcentración de la actividad productiva y recomposición del tamaño de las unidades, que pudiera indicar una reducción de las asimetrías existentes entre las entidades grandes económicamente y las de menor tamaño. De acuerdo con la información censal, se observan cambios mínimos en la concentración estatal de las unidades, pues a pesar de apreciarse algunos reacomodos en cuanto a ganancias y pérdidas de peso relativo en diversas entidades, Estado de México, Distrito Federal, Jalisco, Guanajuato, Jalisco, Veracruz, Puebla, Michoacán y Nuevo León (en su orden), en 2003 al igual que en 1999, siguieron alojando más de la mitad del total nacional. En este contexto, es de destacarse la pérdida de preeminencia del Distrito Federal que cedió el primer lugar nacional en cuanto a número de unidades al Estado de México entre un censo y otro.<sup>2</sup>

## Las actividades terciarias ganan unidades, las manufactureras las pierden

Los cambios en la estructura sectorial de las unidades económicas favorecen a las actividades terciarias. La globalización y la competitividad en los mercados ha creado el imperativo de expandir los servicios a la producción y al mercado a costa de reducir las actividades manufactureras, fenómeno que se conoce como desindustrialización o terciarización de la economía. Los resultados intercensales evidencian el proceso: el comercio y los servicios<sup>3</sup> incrementaron su participación en el total nacional de unidades económicas, mientras el resto de los sectores la redujeron, en especial el manufacturero que perdió 1.3 puntos porcentuales entre ambos censos.

- 1 En nuestro pasado informe (enero 2006) se presentó la evolución intercensal del Valor Agregado Bruto Censal.
- 2 Es de subrayar que el Distrito Federal, incluso, fue la única entidad que presentó caída de unidades en el periodo, la cual se explica principalmente por la disminución de unidades manufactureras y crecimientos mínimos en el resto de los sectores.
- 3 Comprende los siguientes servicios: información en medios masivos; financieros y de seguros; inmobiliarios y de alquiler; profesionales, científicos y técnicos; dirección de corporativo y empresas; apoyo a los negocios y manejo de desechos; educativos; de salud y de asistencia social; de esparcimiento, alojamiento y preparación de alimentos, y otros excepto gobierno.

## Unidades Económicas en Entidades Seleccionadas

Miles y %

|                  | 1998           | 2003           | Var. 1998-2003 |            | TMAC*      |
|------------------|----------------|----------------|----------------|------------|------------|
|                  |                |                | Absoluta       | %          |            |
| <b>Total</b>     | <b>2,805.4</b> | <b>3,005.2</b> | <b>199.8</b>   | <b>7.1</b> | <b>1.4</b> |
| México           | 324.9          | 364.6          | 39.8           | 12.2       | 2.3        |
| Guanajuato       | 139.4          | 150.2          | 10.8           | 7.7        | 1.5        |
| Jalisco          | 203.3          | 213.8          | 10.5           | 5.1        | 1.0        |
| Puebla           | 157.1          | 165.0          | 7.9            | 5.0        | 1.0        |
| Veracruz         | 177.1          | 184.3          | 7.3            | 4.1        | 0.8        |
| Nuevo León       | 106.3          | 109.5          | 3.2            | 3.0        | 0.6        |
| Distrito Federal | 344.4          | 341.0          | -3.4           | -1.0       | -0.2       |
| Resto            | 1,352.9        | 1,476.7        | 123.8          | 9.2        | 1.8        |

\* Tasa media anual de crecimiento, %  
Fuente: BBVA Bancomer con datos de INEGI

## Unidades Económicas: Participación Sectorial en el Total Variaciones intercensales, pp

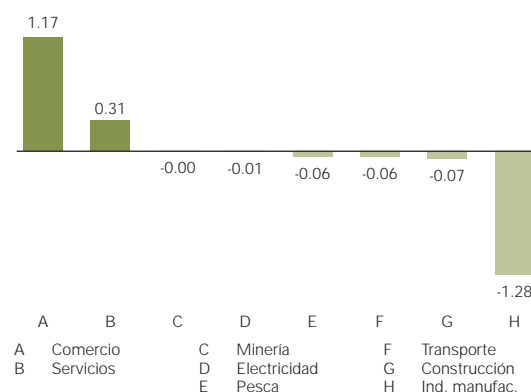

Fuente: BBVA Bancomer con datos de INEGI

## Unidades Económicas en Entidades y Sectores Seleccionados Variación intercensal acumulada 1998-2003

|                                    | Manuf.         | Comercio       | Servicios     | Total        |
|------------------------------------|----------------|----------------|---------------|--------------|
| <b>Variación absoluta en miles</b> |                |                |               |              |
| <b>Total</b>                       | <b>-13,941</b> | <b>137,963</b> | <b>76,203</b> | <b>199.8</b> |
| México                             | 172            | 28,395         | 13,383        | 39.8         |
| Guanajuato                         | -2,904         | 8,432          | 5,748         | 10.8         |
| Jalisco                            | -2,960         | 8,885          | 4,831         | 10.5         |
| Puebla                             | -2,628         | 8,220          | 3,740         | 7.9          |
| Veracruz                           | -1,487         | 6,573          | 3,352         | 7.3          |
| Nuevo León                         | -1,586         | 3,858          | 1,350         | 3.2          |
| Distrito Federal                   | -2,785         | 1,161          | 2,265         | -3.4         |
| Resto                              | 237            | 72,439         | 41,534        | 123.8        |
| <b>Variación %</b>                 |                |                |               |              |
| <b>Total</b>                       | <b>-4.1</b>    | <b>9.6</b>     | <b>8.1</b>    | <b>7.1</b>   |
| México                             | 0.5            | 15.6           | 13.1          | 12.2         |
| Guanajuato                         | -14.0          | 11.4           | 14.0          | 7.7          |
| Jalisco                            | -10.7          | 8.6            | 7.1           | 5.1          |
| Puebla                             | -8.9           | 10.5           | 8.3           | 5.0          |
| Veracruz                           | -7.2           | 7.7            | 5.3           | 4.1          |
| Nuevo León                         | -12.8          | 7.2            | 3.6           | 3.0          |
| Distrito Federal                   | -9.1           | 0.6            | 1.8           | -1.0         |
| Resto                              | 0.1            | 10.6           | 9.2           | 9.2          |

Fuente: BBVA Bancomer con datos de INEGI

**Unidades Económicas por Estrato de Tamaño Según Personal Ocupado**  
**Número, variación intercensal 1998-2003**

|              | 1998             | 2003             | Variación      |            |
|--------------|------------------|------------------|----------------|------------|
|              |                  |                  | Absoluta       | %          |
| <b>Total</b> | <b>2,805,384</b> | <b>3,005,157</b> | <b>199,773</b> | <b>7.1</b> |
| Micro        | 2,672,520        | 2,853,291        | 180,771        | 6.8        |
| Pequeña      | 100,131          | 118,085          | 17,954         | 17.9       |
| Mediana      | 22,461           | 27,073           | 4,612          | 20.5       |
| Grande       | 5,393            | 6,708            | 1,315          | 24.4       |

\* La suma de los parciales no coincide con el total debido a que por el principio de confidencialidad se omitió en algunos casos la información sobre el número de unidades  
 Nota: Micro de 0 a 10 empleados, pequeñas de 11 a 50, medianas de 51 a 250, grandes más de 252  
 Fuente: BBVA Bancomer con datos de INEGI

**Unidades Económicas Micro y Pequeñas**  
**Entidades con mayor creación absoluta 1999-2003**



Fuente: BBVA Bancomer con datos de INEGI

**Unidades Económicas Medianas y Grandes**  
**Entidades con mayor creación absoluta 1999-2003**



Fuente: BBVA Bancomer con datos de INEGI

En el ámbito estatal, el número de unidades en el comercio y los servicios mostró un avance generalizado, destacando el Estado de México como la entidad con mayor dinamismo, al aportar 20% en promedio del total de unidades creadas en el periodo en estos sectores. Las unidades manufactureras registraron resultados negativos en 21 entidades, donde, con excepción del Estado de México, el resto de las catalogadas como " industrializadas " registraron retrocesos importantes. Lo anterior parecería estar reflejando por una parte, los efectos de la comentada deslocalización industrial que actúa en favor de las entidades periféricas a los grandes centros industriales y, por otra, los problemas que ha enfrentado la producción manufacturera.

**Unidades económicas medianas y grandes, las más dinámicas**

La estructura por estratos de tamaño, de acuerdo con el personal ocupado,<sup>4</sup> prácticamente se mantuvo entre ambos censos. Sin embargo, es de señalar la pérdida de participación en el total nacional de los establecimientos micro entre ambas mediciones. Así, según las cifras de 2003, 94.95% de las unidades del país pertenecerían a la categoría micro (vs. 95.26% en 1998); 3.93% a la pequeña (vs. 3.57%); 0.90% a la mediana (vs. 0.80%), y 0.22% (vs. 0.19%) a la grande.

El desglose de las unidades productivas por estratos de tamaño evidenció ritmos diferentes de crecimiento entre éstos. Los establecimientos medianos y grandes, a pesar de una nómina reducida, fueron los más dinámicos en el comparativo mostrando una expansión acumulada en 1998-2003 de 20.5% y 24.4%, respectivamente. Las unidades pequeñas y micro mostraron avances menores: 17.9% y 6.8%, en su orden.

**La vocación productiva atrás del comportamiento estatal por tamaño de unidad**

La estructura productiva de las entidades federativas y de los mercados locales y regionales —e incluso externos— que atienden, se tradujo en un avance diferenciado en la creación de unidades económicas en cuanto a tamaño. En esta perspectiva, no es de extrañar que haya sido en los estados con mayor peso económico y los de la frontera norte —hegemonía clara en los mercados internos y externos—, donde se registró la mayor creación absoluta de establecimientos medianos y grandes. Por su parte, la mayor creación de los pertenecientes a las categorías micro y pequeña se presentó en entidades localizadas preferentemente en el occidente y sur del país cuya vocación productiva está enfocada básicamente a atender a los mercados locales.

**Nota final**

El análisis de la información censal en cuanto a las unidades económicas y su tamaño, permite observar la persistencia de las asimetrías en el ámbito estatal y regional del país. Así, entre un censo y otro, los cambios son mínimos en cuanto a la concentración geográfica de las unidades económicas donde sigue prevaleciendo la desigualdad regional y la hegemonía de las entidades federativas que aprovechan mayores economías de escala.

4 El criterio para agrupar las unidades en micro, pequeñas medianas y grandes cambia según el tipo de actividad económica en que se desempeñen. Para fines de este análisis, el agrupamiento fue: establecimientos micro, de 0 a 10 empleados; pequeños, de 11 a 50; medianos, de 51 a 250, y grandes, más de 251.

# Una Mirada al II Conteo de Población y Vivienda 2005

Eduardo Millán

e.millan@bbva.bancomer.com

La información arrojada por el II Conteo de Población y Vivienda 2005 permite un acercamiento más oportuno<sup>1</sup> a las tendencias recientes del perfil y la dinámica poblacional del país. Así, cinco años después del levantamiento último censo —febrero de 2000— es posible observar diferentes dinámicas demográficas por entidades federativas en el último lustro, en su mayoría estrechamente vinculadas con el rumbo que sigue su economía. Éste, como es reconocido, actúa como un imán o como un expulsor de flujos migratorios, imprimiendo en algunos casos una velocidad inusitada al aumento y/o decremento de la población, como pasa por ejemplo, en Quintana Roo donde se registró la tasa de crecimiento promedio más alta del país o como en Michoacán la cual se tornó negativa.

El análisis intercensal permite asimismo observar otros cambios interesantes tanto en el perfil demográfico como en los niveles de bienestar de la población: un descenso rápido de la tasa media de crecimiento de la población del país; un crecimiento demográfico menos intenso que en el pasado en las entidades más pobladas, y aumentando rápidamente en entidades de menor escala; un crecimiento de las viviendas en el último lustro de más del doble del mostrado por la población; mejoras importantes en cuanto a calidad de las construcciones, y una mejora importante en la calidad de vida de los pobladores aunque diferenciada.

## ¿Cuántos somos? ¿Dónde estamos?

La conciliación demográfica<sup>2</sup> revela que entre 2000 y 2005 el número de habitantes, al pasar de 98.439 millones a 103.947 millones entre ambos años, aumentó en 5.5 millones, equivalentes a una tasa de crecimiento anual promedio de 1.1%. El Estado de México siguió como el más poblado con 14.0 millones de habitantes en 2005, seguido por el Distrito Federal (8.8 millones), Veracruz (7.2) y Jalisco (6.8). Por su parte, los que registraron el menor número de habitantes fueron Nayarit (958 mil), Campeche (759 mil), Colima (570 mil) y Baja California Sur (509 mil). En términos de crecimiento poblacional, las mayores tasas de expansión anual promedio se presentaron en Quintana Roo (4.5%), Baja California (3.4%), Baja California Sur (3.1%), Querétaro (2.1%) y Aguascalientes (2.0%). En la parte opuesta, con los crecimientos anuales promedio más bajos del país estuvieron, el Distrito Federal (0.3%), Oaxaca (0.2%), Zacatecas y Guerrero (0.1%) y Michoacán (-0.1%).

El Conteo revela ángulos interesantes en términos de la distribución regional de la población. El crecimiento de los pobladores mostró en lo general un mayor dinamismo en las regiones Norte y Noreste del país, donde la mayoría de las entidades que las integran mostraron tasas promedio de crecimiento anual de sus habitantes superiores a la media nacional; mientras en las regiones Occidente, Sur-Sureste y Metropolitana, los crecimientos estatales se ubicaron en lo general por debajo de dicha media.

- 1 La recopilación de esta información normalmente se realiza mediante los censos generales de población que se realizan cada diez años.
- 2 Las cifras tanto del Censo de 2000 como las del Conteo 2005 fueron revisadas al alza por el INEGI después de realizar un ejercicio de conciliación demográfica tendiente a hacer coherente y comparable la información de población entre dos o más censos. Para el presente análisis, en cuanto a población, se utilizaron las nuevas cifras y, para el resto de los indicadores, las del Conteo original.

## Población Estatal, Junio 2005

Millones de habitantes en orden descendente

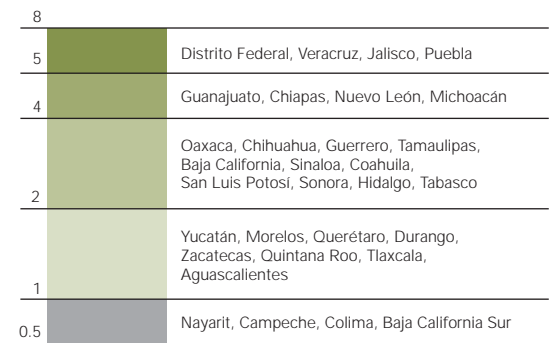

Nota: Estado de México 14 millones de habitantes  
Fuente: BBVA Bancomer con datos de INEGI

## Población Regional, Mitad de Año Tasa media anual de crecimiento 2000-2005, %

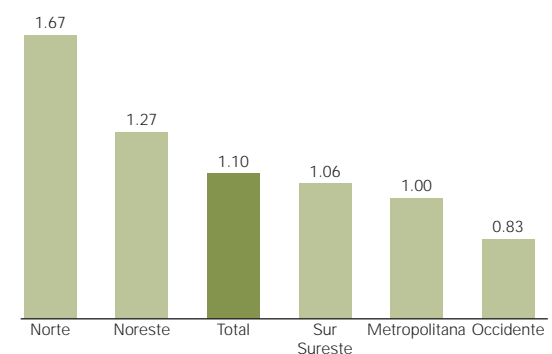

Fuente: BBVA Bancomer con datos de INEGI



**Ganancia de Población por Migración Interna**  
Saldo neto migratorio a población total, %

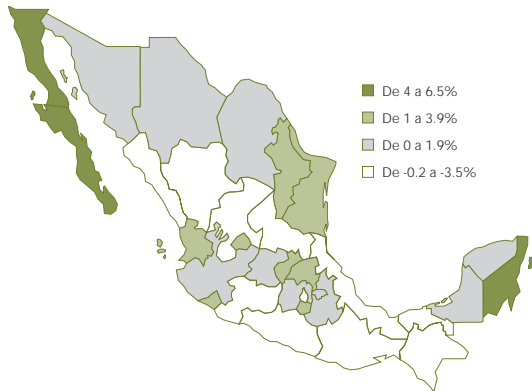

Fuente: BBVA Bancomer con datos de INEGI

La situación anterior mucho tiene que ver con la fuerza de atracción que algunos estados —especialmente los del norte del país y aquellos con fuerte vocación turística— ejercen sobre los flujos migratorios que propicia una constante movilización de grupos de población hacia ellas, ante la expectativa de mayores y mejores oportunidades de empleo y condiciones de vida, pues son sinónimo de asentamiento y concentración de las actividades industriales, comerciales y de servicios y por tanto de crecimiento económico. También influye el incremento de factores de expulsión en su entidad de origen como la saturación de espacio, encarecimiento del costo de la vida, insuficiencia de vivienda, desempleo, etcétera.

En este contexto, los estados con mayor atracción de población fueron Estado de México (17% del total de los 2.5 millones de inmigrantes), Distrito Federal (8%) y Baja California (7%). En cuanto a emigración, los mayores expulsores de contingentes de población fueron Distrito Federal (20% del total), Estado de México (13%), Veracruz (10%) y Jalisco (4%). Como resultado de lo anterior, y validando el incentivo a migrar hacia entidades con las características señaladas, las entidades que ganaron más población por migración interna fueron Quintana Roo (el saldo neto migratorio representó 6.4 de su población), Baja California Sur (5.9%) y Baja California (3.9%), en tanto que el Distrito Federal fue la que más perdió (-3.5%).

**Buenos resultados en indicadores de bienestar, aunque persisten las asimetrías regionales**

El Censo 2005 da cuenta también de avances respecto a la calidad de vida de los habitantes en relación con los niveles existentes en 2000. Por ejemplo, en el caso de las viviendas, entre ambas mediciones, la tasa de ocupantes por vivienda habitada se redujo al igual que el porcentaje de aquellas con piso de tierra; mientras aumentó el de las viviendas con drenaje, el de aquellas que disponen de agua potable y de las que cuentan con energía eléctrica. En cuanto al equipamiento electrodoméstico con que cuentan las viviendas los resultados mostraron cambios positivos importantes en cuanto a tenencia de televisores, lavadoras, refrigeradores y equipo de cómputo (véase cuadro adjunto).

Conviene destacar que no obstante que en el ámbito estatal el avance en los niveles de bienestar de la población fue generalizado, resaltan los contrastes entre las regiones Norte y Noreste y la Sur Sureste que continúa presentando rezagos de consideración en esta materia (véase cuadro de la siguiente página).

**Consideraciones finales**

La información del II Censo de Población y Vivienda 2005 permite una visión más completa y actualizada de la evolución y rumbo del contingente poblacional del país. Los datos presentados y la oportunidad de su publicación, constituyen una herramienta de gran utilidad para estimar, ya sea por entidad federativa o región, demandas potenciales en materia de educación, vivienda, empleo, salud, infraestructura básica, etcétera. El hecho de conocer oportunamente la magnitud de éstas, posibilita actuar con mayor certeza para paliar los factores de atracción-expulsión que incentivan los flujos migratorios y reducir las simetrías entre entidades y regiones.

**Población, Viviendas e Indicadores de Bienestar**

|   | 2000 | 2005  | TMAC |
|---|------|-------|------|
| Población total (millones de hab.)            | 98.4 | 103.9 | 1.1  |
| Viviendas (millones)                          | 22.0 | 24.0  | 2.11 |
| <b>Indicadores de Bienestar (% del total)</b> |      |       |      |
| Ocupante por vivienda (promedio)              | 4.44 | 4.17  |      |
| Con agua entubada                             | 84.3 | 87.8  |      |
| Con drenaje                                   | 75.0 | 84.8  |      |
| Energía eléctrica                             | 95.4 | 96.6  |      |
| Con piso de tierra                            | 13.2 | 10.2  |      |
| Televisión                                    | 85.9 | 91.0  |      |
| Refrigerador                                  | 68.5 | 79.0  |      |
| Lavadora                                      | 52.0 | 62.7  |      |
| Computadora                                   | 9.3  | 19.6  |      |

TMAC Tasa Media Anual de Crecimiento 2000-2005, %  
Fuente: BBVA Bancomer con datos de INEGI



## Población y Niveles de Bienestar: Principales Indicadores

|                           | Población <sup>1</sup> (miles) |                |            | Niveles de bienestar       |             |                      |             |                             |             |             |             |              |             |             |             |             |             |
|---------------------------|--------------------------------|----------------|------------|----------------------------|-------------|----------------------|-------------|-----------------------------|-------------|-------------|-------------|--------------|-------------|-------------|-------------|-------------|-------------|
|                           | 2000                           | 2005           | TMAC       | Agua entubada <sup>2</sup> |             | Drenaje <sup>2</sup> |             | Piso de tierra <sup>2</sup> |             | Televisión  |             | Refrigerador |             | Lavadora    |             | Computadora |             |
|                           |                                |                |            | 2000                       | 2005        | 2000                 | 2005        | 2000                        | 2005        | 2000        | 2005        | 2000         | 2005        | 2000        | 2005        | 2000        | 2005        |
| <b>Total</b>              | <b>98,439</b>                  | <b>103,947</b> | <b>1.1</b> | <b>84.3</b>                | <b>87.8</b> | <b>75.0</b>          | <b>84.8</b> | <b>13.2</b>                 | <b>10.2</b> | <b>85.9</b> | <b>91.0</b> | <b>68.5</b>  | <b>79.0</b> | <b>52.0</b> | <b>62.7</b> | <b>9.3</b>  | <b>19.6</b> |
| <b>Región Norte</b>       | <b>10,709</b>                  | <b>11,632</b>  | <b>1.7</b> | <b>89.0</b>                | <b>90.8</b> | <b>79.1</b>          | <b>87.8</b> | <b>9.3</b>                  | <b>7.0</b>  | <b>90.9</b> | <b>94.0</b> | <b>85.2</b>  | <b>91.0</b> | <b>64.8</b> | <b>73.9</b> | <b>10.4</b> | <b>22.6</b> |
| Baja California           | 2,387                          | 2,822          | 3.4        | 89.4                       | 92.7        | 80.8                 | 88.8        | 4.2                         | 3.6         | 95.0        | 95.9        | 89.5         | 92.0        | 72.0        | 77.7        | 15.1        | 27.6        |
| Baja California Sur       | 436                            | 510            | 3.2        | 87.1                       | 85.4        | 80.2                 | 89.2        | 10.0                        | 7.8         | 89.6        | 92.5        | 81.5         | 87.3        | 54.2        | 63.4        | 11.3        | 25.0        |
| Chihuahua                 | 3,047                          | 3,256          | 1.3        | 92.0                       | 92.8        | 84.4                 | 90.1        | 6.1                         | 5.5         | 90.2        | 92.7        | 85.2         | 90.5        | 72.7        | 80.0        | 9.9         | 22.5        |
| Sinaloa                   | 2,579                          | 2,632          | 0.4        | 84.9                       | 89.7        | 71.6                 | 85.1        | 13.7                        | 9.1         | 87.9        | 93.3        | 81.8         | 90.7        | 55.5        | 68.5        | 6.6         | 16.8        |
| Sonora                    | 2,260                          | 2,413          | 1.3        | 91.6                       | 93.4        | 78.5                 | 86.0        | 12.3                        | 8.9         | 91.0        | 94.5        | 85.4         | 91.4        | 58.6        | 69.2        | 10.1        | 22.6        |
| <b>Región Noreste</b>     | <b>15,200</b>                  | <b>16,187</b>  | <b>1.3</b> | <b>89.1</b>                | <b>92.1</b> | <b>77.4</b>          | <b>86.6</b> | <b>8.8</b>                  | <b>6.6</b>  | <b>90.8</b> | <b>94.1</b> | <b>79.2</b>  | <b>88.0</b> | <b>66.9</b> | <b>76.3</b> | <b>9.7</b>  | <b>20.5</b> |
| Aguascalientes            | 968                            | 1,070          | 2.0        | 96.7                       | 97.1        | 93.7                 | 96.4        | 3.0                         | 2.1         | 95.9        | 97.6        | 82.1         | 91.0        | 76.2        | 83.1        | 13.0        | 25.6        |
| Coahuila                  | 2,342                          | 2,515          | 1.4        | 93.5                       | 95.5        | 83.2                 | 91.4        | 4.4                         | 2.5         | 94.6        | 97.0        | 87.3         | 94.1        | 75.0        | 83.0        | 9.8         | 21.0        |
| Durango                   | 1,473                          | 1,524          | 0.7        | 90.0                       | 90.8        | 71.9                 | 82.9        | 12.2                        | 9.9         | 88.2        | 91.9        | 72.9         | 84.0        | 55.9        | 67.6        | 6.7         | 17.0        |
| Nuevo León                | 3,886                          | 4,221          | 1.7        | 93.5                       | 94.6        | 90.5                 | 94.8        | 3.3                         | 2.3         | 95.5        | 96.9        | 91.7         | 94.9        | 81.1        | 87.0        | 14.5        | 26.3        |
| San Luis Potosí           | 2,347                          | 2,436          | 0.7        | 76.1                       | 82.0        | 60.8                 | 75.0        | 21.5                        | 17.8        | 79.3        | 86.2        | 59.2         | 73.5        | 49.7        | 61.4        | 6.6         | 15.9        |
| Tamaulipas                | 2,809                          | 3,036          | 1.6        | 90.3                       | 93.0        | 73.9                 | 82.5        | 8.5                         | 5.2         | 90.2        | 93.6        | 79.2         | 88.3        | 60.2        | 71.1        | 8.0         | 17.8        |
| Zacatecas                 | 1,375                          | 1,385          | 0.1        | 83.6                       | 91.8        | 67.7                 | 83.5        | 8.5                         | 6.1         | 89.9        | 94.3        | 65.8         | 82.0        | 59.4        | 72.9        | 5.6         | 15.3        |
| <b>Región Occidente</b>   | <b>18,108</b>                  | <b>18,868</b>  | <b>0.8</b> | <b>87.8</b>                | <b>91.5</b> | <b>78.8</b>          | <b>89.2</b> | <b>11.1</b>                 | <b>8.5</b>  | <b>90.5</b> | <b>94.5</b> | <b>73.9</b>  | <b>85.2</b> | <b>59.3</b> | <b>70.7</b> | <b>9.0</b>  | <b>19.2</b> |
| Colima                    | 528                            | 570            | 1.6        | 94.0                       | 96.5        | 92.1                 | 97.7        | 11.4                        | 7.7         | 89.6        | 95.2        | 79.4         | 89.2        | 57.6        | 69.9        | 9.5         | 20.7        |
| Guanajuato                | 4,752                          | 4,940          | 0.8        | 88.3                       | 92.2        | 73.8                 | 84.7        | 9.9                         | 8.1         | 91.1        | 95.0        | 69.4         | 83.1        | 58.1        | 69.9        | 7.4         | 15.8        |
| Jalisco                   | 6,416                          | 6,783          | 1.1        | 89.2                       | 92.6        | 89.1                 | 94.7        | 6.6                         | 4.8         | 93.9        | 96.2        | 84.0         | 91.4        | 70.8        | 79.4        | 11.9        | 24.2        |
| Michoacán                 | 4,039                          | 4,017          | -0.1       | 82.6                       | 88.0        | 66.0                 | 81.1        | 18.0                        | 14.2        | 86.5        | 92.2        | 64.2         | 78.4        | 47.2        | 61.1        | 5.5         | 13.2        |
| Nayarit                   | 936                            | 959            | 0.5        | 84.8                       | 89.6        | 77.3                 | 90.8        | 11.8                        | 8.5         | 87.1        | 91.6        | 72.2         | 83.3        | 56.8        | 67.3        | 5.4         | 15.2        |
| Querétaro                 | 1,437                          | 1,598          | 2.1        | 88.2                       | 90.0        | 74.3                 | 86.1        | 9.2                         | 7.9         | 87.7        | 93.0        | 66.9         | 81.2        | 46.7        | 62.5        | 13.1        | 24.7        |
| <b>Región Metro</b>       | <b>28,526</b>                  | <b>29,972</b>  | <b>1.0</b> | <b>82.5</b>                | <b>85.5</b> | <b>73.2</b>          | <b>83.1</b> | <b>15.0</b>                 | <b>12.1</b> | <b>89.6</b> | <b>93.5</b> | <b>70.6</b>  | <b>80.0</b> | <b>52.5</b> | <b>62.5</b> | <b>12.9</b> | <b>24.9</b> |
| Distrito Federal          | 8,699                          | 8,813          | 0.3        | 96.9                       | 97.1        | 97.2                 | 97.9        | 1.2                         | 1.0         | 96.8        | 97.8        | 85.6         | 90.5        | 69.3        | 76.9        | 21.5        | 37.2        |
| Guerrero                  | 3,134                          | 3,155          | 0.1        | 59.9                       | 63.9        | 46.5                 | 61.3        | 36.2                        | 32.2        | 69.6        | 79.0        | 53.8         | 67.7        | 20.8        | 33.4        | 3.0         | 8.7         |
| Hidalgo                   | 2,284                          | 2,369          | 0.7        | 79.6                       | 85.3        | 61.7                 | 77.6        | 17.9                        | 12.1        | 75.4        | 84.5        | 47.5         | 64.3        | 27.7        | 41.0        | 4.9         | 13.1        |
| México                    | 12,866                         | 14,013         | 1.7        | 89.9                       | 92.4        | 82.3                 | 89.3        | 6.4                         | 5.5         | 91.3        | 95.1        | 67.0         | 77.7        | 52.6        | 63.2        | 10.5        | 22.5        |
| Morelos                   | 1,543                          | 1,621          | 1.0        | 86.1                       | 89.0        | 78.5                 | 89.5        | 13.2                        | 9.7         | 90.2        | 95.1        | 71.9         | 83.8        | 43.7        | 57.8        | 9.0         | 19.0        |
| <b>Región Sur Sureste</b> | <b>25,895</b>                  | <b>27,288</b>  | <b>1.1</b> | <b>77.3</b>                | <b>82.2</b> | <b>65.0</b>          | <b>78.3</b> | <b>19.6</b>                 | <b>14.8</b> | <b>73.0</b> | <b>82.5</b> | <b>48.0</b>  | <b>62.5</b> | <b>31.2</b> | <b>43.9</b> | <b>4.8</b>  | <b>11.8</b> |
| Campeche                  | 709                            | 760            | 1.4        | 80.1                       | 84.7        | 63.1                 | 79.8        | 14.0                        | 8.4         | 75.4        | 87.0        | 57.2         | 73.9        | 51.8        | 66.4        | 5.5         | 14.9        |
| Chiapas                   | 4,025                          | 4,314          | 1.4        | 68.0                       | 71.1        | 57.1                 | 73.5        | 37.9                        | 29.9        | 59.4        | 69.1        | 37.1         | 48.8        | 15.3        | 24.9        | 2.8         | 7.1         |
| Oaxaca                    | 3,521                          | 3,554          | 0.2        | 65.5                       | 70.9        | 42.1                 | 60.0        | 39.2                        | 33.1        | 57.0        | 69.7        | 37.6         | 51.8        | 17.8        | 29.3        | 2.8         | 8.3         |
| Puebla                    | 5,075                          | 5,420          | 1.3        | 77.3                       | 83.8        | 60.4                 | 77.5        | 22.1                        | 14.7        | 79.0        | 87.1        | 45.4         | 58.3        | 32.2        | 42.8        | 6.3         | 14.1        |
| Quintana Roo              | 905                            | 1,131          | 4.6        | 90.0                       | 92.8        | 82.8                 | 89.6        | 9.9                         | 7.2         | 81.4        | 90.0        | 65.2         | 79.4        | 55.3        | 69.0        | 8.8         | 19.2        |
| Tabasco                   | 1,936                          | 2,007          | 0.7        | 69.3                       | 74.5        | 81.6                 | 90.5        | 12.7                        | 8.7         | 76.2        | 87.5        | 57.9         | 75.0        | 40.3        | 58.5        | 5.1         | 12.7        |
| Tlaxcala                  | 987                            | 1,074          | 1.7        | 90.2                       | 95.8        | 78.7                 | 88.4        | 8.7                         | 6.1         | 87.0        | 93.6        | 44.8         | 61.5        | 29.8        | 43.1        | 4.7         | 12.3        |
| Veracruz                  | 7,041                          | 7,202          | 0.5        | 66.1                       | 73.5        | 61.4                 | 74.9        | 26.2                        | 20.4        | 76.9        | 85.9        | 52.3         | 68.2        | 32.3        | 46.1        | 4.5         | 11.5        |
| Yucatán                   | 1,696                          | 1,827          | 1.5        | 89.6                       | 92.7        | 57.9                 | 70.3        | 5.5                         | 4.4         | 82.9        | 90.2        | 58.1         | 71.6        | 52.0        | 65.0        | 7.7         | 16.3        |

TMAC Tasa Media Anual de Crecimiento 2000-2005, %

1 Población a mitad de año, según ejercicio de conciliación demográfica realizado por INEGI, Conapo y Colmex

2 % del total de viviendas

Fuente: BBVA Bancomer con datos de INEGI

# Taxonomía Estatal

## Lugar nacional

|                     | PIB <sup>1</sup> |               | Población <sup>2</sup> | Captación <sup>3</sup> |               | PEA <sup>4</sup> | IMSS <sup>5</sup> | U. económicas <sup>6</sup> |         | Remesas <sup>6</sup> |
|---------------------|------------------|---------------|------------------------|------------------------|---------------|------------------|-------------------|----------------------------|---------|----------------------|
|                     | Total            | Por habitante |                        | Nominal                | Por habitante |                  |                   | Total                      | Grandes |                      |
| Distrito Federal    | 1                | 1             | 2                      | 1                      | 1             | 2                | 1                 | 1                          | 1       | 5                    |
| México              | 2                | 21            | 1                      | 4                      | 28            | 1                | 3                 | 4                          | 2       | 3                    |
| Nuevo León          | 3                | 2             | 8                      | 3                      | 2             | 7                | 4                 | 3                          | 3       | 22                   |
| Jalisco             | 4                | 14            | 4                      | 2                      | 4             | 3                | 2                 | 2                          | 4       | 4                    |
| Chihuahua           | 5                | 6             | 11                     | 11                     | 12            | 11               | 5                 | 8                          | 6       | 18                   |
| Veracruz            | 6                | 24            | 3                      | 6                      | 26            | 4                | 7                 | 5                          | 10      | 6                    |
| Guanajuato          | 7                | 20            | 6                      | 5                      | 9             | 6                | 8                 | 6                          | 7       | 2                    |
| Puebla              | 8                | 22            | 5                      | 9                      | 27            | 5                | 12                | 14                         | 11      | 7                    |
| Baja California     | 9                | 7             | 14                     | 7                      | 5             | 13               | 6                 | 7                          | 5       | 25                   |
| Coahuila            | 10               | 5             | 16                     | 14                     | 16            | 16               | 10                | 12                         | 9       | 26                   |
| Tamaulipas          | 11               | 11            | 13                     | 10                     | 7             | 12               | 9                 | 9                          | 8       | 20                   |
| Sonora              | 12               | 10            | 18                     | 13                     | 10            | 17               | 11                | 10                         | 12      | 24                   |
| Michoacán           | 13               | 28            | 9                      | 8                      | 17            | 8                | 15                | 13                         | 20      | 1                    |
| Sinaloa             | 14               | 18            | 15                     | 12                     | 8             | 15               | 13                | 11                         | 16      | 16                   |
| San Luis Potosí     | 15               | 19            | 17                     | 16                     | 22            | 19               | 16                | 15                         | 15      | 13                   |
| Querétaro           | 16               | 12            | 22                     | 19                     | 13            | 23               | 14                | 16                         | 13      | 15                   |
| Chiapas             | 17               | 32            | 7                      | 15                     | 30            | 9                | 21                | 18                         | 27      | 11                   |
| Guerrero            | 18               | 29            | 12                     | 17                     | 29            | 14               | 25                | 20                         | 25      | 9                    |
| Quintana Roo        | 19               | 4             | 26                     | 24                     | 11            | 25               | 18                | 19                         | 14      | 30                   |
| Oaxaca              | 20               | 31            | 10                     | 18                     | 31            | 10               | 24                | 22                         | 28      | 8                    |
| Yucatán             | 21               | 17            | 21                     | 22                     | 18            | 20               | 17                | 17                         | 17      | 29                   |
| Morelos             | 22               | 16            | 23                     | 21                     | 15            | 22               | 22                | 26                         | 22      | 14                   |
| Durango             | 23               | 15            | 24                     | 25                     | 23            | 24               | 20                | 24                         | 18      | 17                   |
| Hidalgo             | 24               | 26            | 19                     | 23                     | 25            | 18               | 23                | 23                         | 21      | 10                   |
| Tabasco             | 25               | 23            | 20                     | 20                     | 21            | 21               | 26                | 25                         | 24      | 28                   |
| Campeche            | 26               | 3             | 30                     | 31                     | 20            | 30               | 27                | 31                         | 23      | 31                   |
| Aguascalientes      | 27               | 8             | 28                     | 26                     | 14            | 29               | 19                | 21                         | 19      | 19                   |
| Zacatecas           | 28               | 27            | 25                     | 28                     | 24            | 26               | 29                | 29                         | 31      | 12                   |
| Baja California Sur | 29               | 9             | 32                     | 27                     | 3             | 32               | 28                | 28                         | 26      | 32                   |
| Tlaxcala            | 30               | 30            | 27                     | 32                     | 32            | 27               | 32                | 32                         | 30      | 23                   |
| Nayarit             | 31               | 25            | 29                     | 29                     | 19            | 28               | 30                | 27                         | 29      | 21                   |
| Colima              | 32               | 13            | 31                     | 30                     | 6             | 31               | 31                | 30                         | 32      | 27                   |

1 2004  
2 Mitad de 2006  
3 Captación de la banca comercial, junio 2006  
4 Población económicamente activa ocupada, 2do. trimestre 2006  
5 Asegurados en el Instituto Mexicano del Seguro Social, agosto 2006  
6 2do. trimestre 2006  
Fuente: BBVA Bancomer con datos de INEGI, Conapo, Banco de México, IMSS

# Competitividad Estatal 2003

## Factores que influyen, clasificación ordinal (1 mejor, 32 peor)

|                     | Sectores<br>precursores | Economía | Sectores<br>económicos | Sociedad | Factores | Relaciones<br>internacionales | Sistema<br>político | Medio<br>ambiente | Sis. de<br>derecho | Gobierno |
|---------------------|-------------------------|----------|------------------------|----------|----------|-------------------------------|---------------------|-------------------|--------------------|----------|
| Distrito Federal    | 1                       | 1        | 1                      | 1        | 2        | 3                             | 5                   | 25                | 27                 | 32       |
| Aguascalientes      | 3                       | 4        | 8                      | 11       | 6        | 19                            | 9                   | 1                 | 1                  | 1        |
| Nuevo León          | 2                       | 4        | 2                      | 3        | 23       | 4                             | 8                   | 28                | 2                  | 17       |
| Baja California Sur | 4                       | 3        | 7                      | 7        | 4        | 12                            | 14                  | 15                | 11                 | 14       |
| Baja California     | 8                       | 26       | 9                      | 2        | 24       | 1                             | 12                  | 20                | 5                  | 8        |
| Chihuahua           | 18                      | 20       | 3                      | 5        | 17       | 2                             | 10                  | 16                | 8                  | 5        |
| Quintana Roo        | 7                       | 5        | 19                     | 10       | 10       | 7                             | 22                  | 4                 | 7                  | 15       |
| Tamaulipas          | 12                      | 9        | 11                     | 9        | 16       | 5                             | 6                   | 19                | 13                 | 3        |
| Coahuila            | 9                       | 7        | 4                      | 6        | 8        | 8                             | 18                  | 26                | 10                 | 20       |
| Querétaro           | 20                      | 16       | 6                      | 16       | 11       | 18                            | 2                   | 2                 | 15                 | 4        |
| Colima              | 5                       | 8        | 15                     | 13       | 5        | 30                            | 27                  | 5                 | 3                  | 24       |
| Sonora              | 10                      | 25       | 16                     | 8        | 14       | 6                             | 17                  | 18                | 20                 | 2        |
| Campeche            | 13                      | 30       | 10                     | 26       | 1        | 9                             | 28                  | 12                | 9                  | 21       |
| Morelos             | 6                       | 15       | 12                     | 14       | 28       | 24                            | 7                   | 3                 | 16                 | 26       |
| Guanajuato          | 21                      | 14       | 5                      | 15       | 29       | 21                            | 3                   | 29                | 12                 | 13       |
| Jalisco             | 11                      | 17       | 23                     | 12       | 19       | 13                            | 1                   | 30                | 19                 | 19       |
| Yucatán             | 16                      | 28       | 14                     | 23       | 20       | 29                            | 23                  | 10                | 6                  | 16       |
| Puebla              | 24                      | 22       | 18                     | 22       | 12       | 14                            | 20                  | 21                | 28                 | 10       |
| Tlaxcala            | 17                      | 18       | 21                     | 21       | 22       | 17                            | 11                  | 6                 | 32                 | 18       |
| Zacatecas           | 29                      | 11       | 26                     | 18       | 13       | 31                            | 16                  | 31                | 4                  | 11       |
| México              | 15                      | 32       | 13                     | 4        | 25       | 15                            | 29                  | 24                | 26                 | 31       |
| Durango             | 25                      | 2        | 24                     | 19       | 21       | 25                            | 15                  | 23                | 22                 | 29       |
| Veracruz            | 23                      | 13       | 27                     | 29       | 7        | 28                            | 26                  | 11                | 31                 | 6        |
| Michoacán           | 22                      | 10       | 29                     | 27       | 27       | 26                            | 24                  | 22                | 18                 | 9        |
| Sinaloa             | 19                      | 23       | 28                     | 17       | 31       | 22                            | 25                  | 9                 | 23                 | 22       |
| Nayarit             | 26                      | 21       | 32                     | 20       | 3        | 20                            | 30                  | 14                | 30                 | 25       |
| Tabasco             | 14                      | 12       | 20                     | 24       | 32       | 11                            | 19                  | 13                | 21                 | 30       |
| Hidalgo             | 28                      | 27       | 25                     | 28       | 9        | 27                            | 4                   | 32                | 17                 | 7        |
| San Luis Potosí     | 27                      | 24       | 17                     | 25       | 15       | 16                            | 21                  | 27                | 24                 | 23       |
| Guerrero            | 30                      | 19       | 22                     | 30       | 18       | 23                            | 32                  | 8                 | 25                 | 12       |
| Oaxaca              | 31                      | 29       | 30                     | 32       | 30       | 32                            | 13                  | 17                | 14                 | 28       |
| Chiapas             | 32                      | 31       | 31                     | 31       | 26       | 10                            | 31                  | 7                 | 29                 | 27       |

Nota: Entidades ordenadas de mayor a menor competitividad  
Fuente: BBVA Bancomer con datos de IMCO

## VARIABLES CONSIDERADAS EN LA EVALUACIÓN DE CADA UNO DE LOS FACTORES

### Sectores precursores de clase mundial

- Líneas telefónicas fijas y penetración de la telefonía móvil
- Usuarios de Internet
- Potencial de los servicios de telecomunicaciones
- Productividad de telecomunicaciones
- Distancia al principal mercado exterior
- Longitud de la red carretera asfaltada
- Red carretera avanzada (Troncales de cuatro carriles)
- Carga portuaria
- No. de aeropuertos con pistas asfaltadas
- Número de vuelos
- Número de destinos aéreos directos
- Tiempo empleado en transporte intraurbano
- Longitud de red ferroviaria
- Penetración sistema finan. privado
- Competencia potencial en la banca
- Presencia de la banca comercial
- Penetración del seguro en la economía

### Economía dinámica e indic. estables

- Crecimiento promedio del PIB
- Variabilidad del crecimiento del PIB
- Crecimiento promedio de la inflación
- Variabilidad del crec. de la inflación
- Pasivos promedio del gobierno
- Riesgo de la deuda del estado
- Deuda directa
- Cobertura de la banca
- Tamaño del mercado (no. de hipotecas)

### Sectores económicos con potencial

- PIB industrial
- PIB servicios
- Número de empresas manufactureras grandes
- Coeficiente de invención
- Número de empresas con ISO 9000
- Mayor eficiencia en el consumo de agua
- Gasto en investigación y desarrollo
- Recursos humanos capacitados en ciencia y tecnología
- Valor agregado de la IME
- Empresas en Expansión 500

### Sociedad incluyente, preparada y sana

- Tasa de dependencia económica
- Población con acceso a agua potable
- HALE (Healthy average life expectancy)
- Esperanza de vida
- Coeficiente de desigualdad de ingresos
- Ausencia laboral por enfermedad
- Muertes provocadas por desnutrición
- Tasa neta de participación laboral de la mujer
- Ingreso promedio de la mujer
- Presencia de la mujer en la Cámara de Diputados
- Cobertura informática
- Analfabetismo
- Eficiencia educativa a nivel secundaria
- Grado promedio de escolaridad

- Tiraje diario de periódicos
- Relación más igualitaria entre mujeres y hombres en primaria y secundaria
- Población ocupada con estudios superiores: maestría y doctorado
- PEA que ha recibido capacitación

### Mercados de factores eficientes

- Ingreso promedio de asalariados
- Productividad laboral del sector industrial
- PEA cuyos salarios son negociados por sindicatos
- Demandantes en conflicto laboral
- Capacidad de negociación sindicato-empresa
- Costo unitario de la energía eléctrica
- Eficiencia eléctrica
- Competencia potencial en el costo del carburante
- Costo de una oficina
- Productividad neta de los activos
- Disponibilidad de capital
- Mecanización del campo
- Densidad de las tierras agrícolas por trabajador
- Productividad agropecuaria por hectárea

### Aprovechamiento de las relaciones internacionales

- Migración e inmigración
- Ingresos por turismo
- Índice de apertura

- ¿Estado fronterizo?
- Dependencia de las importaciones de Estados Unidos
- IED (neta)
- Tráfico de llamadas de larga distancia nacional

### Sistema político estable y funcional

- Índice de transferencia de poderes
- Índice de funcionalidad política
- Participación ciudadana en las elecciones federales
- Fuerza electoral del gobierno

### Medio ambiente

- Tasa de reforestación anual
- Suelos con degradación química
- Áreas Naturales Protegidas
- Terrenos áridos y secos
- Degradación de suelos
- Relación de producción agrícola y consumo de agua en la agricultura
- Exceso de explotación de acuíferos
- Volumen de aguas residuales tratadas
- Emisiones a la atmósfera de bióxido de carbono
- Generación de residuos sólidos
- Empresas certificadas como "limpias"
- Fuentes de energía no contaminantes
- Generación anual de resid. peligrosos

### Sis. de derecho confiable y objetivo

- Índice de corrupción y buen gobierno

- Mercados informales
- Confiabilidad y agilidad del Registro Público de la Propiedad
- Control contra piratería informática
- Incidencia delictiva
- Percepción sobre seguridad
- Imparcialidad de los jueces
- Calidad institucional de la justicia
- Duración de los procedimientos judiciales
- Índice de eficiencia en la ejecución de sentencias

### Gobierno eficiente y eficaz

- Apertura de un negocio
- Gestión de trámites empresariales
- Intervencionismo del gobierno federal
- Rentabilidad de la fiscalización
- Recaudación de ISR y del impuesto al activo per cápita
- Efectividad del gobierno estatal
- Transparencia informativa de los estados
- Promoción de la competencia
- Costo de la nómina
- Inversión en optimización informática y agropecuaria
- Gasto del gobierno en soluciones tecnológicas
- Inversión del gobierno con referencia al gasto total
- Índice de calidad de e-gobierno
- Cantidad de transferencias y subsidios

## Principales Indicadores Estatales

### Producto Interno Bruto Estatal

Variación % real anual

|                     | 1994       | 1995        | 1996       | 1997       | 1998       | 1999       | 2000       | 2001        | 2002       | 2003       | 2004       |
|---------------------|------------|-------------|------------|------------|------------|------------|------------|-------------|------------|------------|------------|
| <b>Total</b>        | <b>4.5</b> | <b>-6.2</b> | <b>5.1</b> | <b>6.8</b> | <b>4.9</b> | <b>3.9</b> | <b>6.6</b> | <b>-0.2</b> | <b>0.8</b> | <b>1.4</b> | <b>4.2</b> |
| Quintana Roo        | 4.7        | -4.9        | 6.9        | 10.8       | 6.6        | -0.7       | 5.6        | 5.7         | 1.1        | 5.6        | 9.0        |
| Baja California     | 7.0        | -5.6        | 7.9        | 12.3       | 4.5        | 8.2        | 10.8       | -3.2        | -2.2       | 2.7        | 8.9        |
| San Luis Potosí     | 7.1        | -11.1       | 6.1        | 6.2        | 6.2        | 2.8        | 6.1        | 0.1         | 0.8        | 4.7        | 8.2        |
| Tamaulipas          | 7.5        | -5.6        | 5.7        | 5.6        | 8.0        | 6.2        | 7.5        | -2.5        | 3.6        | 5.7        | 7.9        |
| Sonora              | 6.8        | -2.0        | 3.4        | 6.5        | 6.2        | 4.1        | 7.3        | 0.8         | -4.5       | 2.8        | 7.2        |
| Tlaxcala            | 4.6        | -3.6        | 8.6        | 8.7        | 2.8        | 4.3        | 6.7        | 2.8         | -2.2       | 2.3        | 6.7        |
| Nuevo León          | 5.5        | -6.5        | 4.9        | 9.1        | 7.1        | 5.6        | 7.6        | -0.1        | 3.2        | 2.9        | 6.5        |
| Durango             | 4.7        | -3.8        | 5.0        | 2.6        | 8.3        | -0.2       | 2.0        | 3.8         | 1.5        | 6.1        | 6.5        |
| Sinaloa             | 0.2        | -2.8        | 1.7        | 2.6        | 2.5        | 0.4        | 8.3        | 1.9         | -1.2       | 0.5        | 6.2        |
| Nayarit             | 2.0        | -9.9        | 2.6        | 1.3        | 7.1        | 3.8        | 2.1        | 3.4         | -2.2       | -4.1       | 6.1        |
| Coahuila            | 3.4        | -0.6        | 11.2       | 8.4        | 5.7        | 3.1        | 4.5        | -0.5        | 5.7        | 3.8        | 6.1        |
| Guanajuato          | 4.8        | -3.7        | 9.1        | 5.9        | 6.6        | 1.6        | 7.4        | 0.9         | 4.9        | 2.8        | 6.0        |
| Yucatán             | 6.1        | -6.1        | 4.8        | 5.6        | 5.4        | 4.7        | 8.5        | 2.4         | -0.1       | 2.4        | 6.0        |
| Querétaro           | 8.1        | -3.0        | 8.6        | 12.2       | 9.0        | 4.8        | 7.2        | 0.1         | 2.8        | 0.4        | 5.4        |
| Hidalgo             | 2.1        | -11.6       | 8.9        | 5.4        | 7.8        | 2.4        | 4.2        | -2.0        | -0.5       | 0.4        | 5.4        |
| Veracruz            | 5.6        | -2.2        | 1.6        | 3.3        | 2.2        | 0.3        | 4.0        | -0.4        | 0.2        | 2.1        | 5.0        |
| Jalisco             | 3.5        | -7.9        | 4.5        | 6.2        | 7.7        | 4.2        | 5.5        | 0.4         | 0.3        | -0.3       | 5.0        |
| Chiapas             | 4.1        | -0.3        | 1.0        | 4.6        | 4.7        | 2.6        | 4.0        | 1.4         | 3.0        | 1.7        | 4.9        |
| Michoacán           | 6.3        | -2.0        | 3.3        | 10.4       | 0.1        | 6.6        | 1.2        | -1.3        | -0.7       | 3.0        | 4.8        |
| Colima              | 5.0        | -3.8        | 8.6        | 3.4        | 5.4        | 6.0        | 2.0        | -3.5        | 2.7        | -0.3       | 4.4        |
| Chihuahua           | 5.8        | -6.4        | 7.9        | 7.8        | 7.8        | 6.6        | 11.4       | -3.7        | 0.2        | 4.0        | 4.1        |
| México              | 3.9        | -8.9        | 8.2        | 8.8        | 4.7        | 3.7        | 6.9        | 1.1         | -1.0       | 0.1        | 4.1        |
| Baja California Sur | 3.1        | -0.6        | 8.9        | 4.1        | 0.7        | 3.4        | 7.0        | 3.8         | 0.6        | 6.1        | 4.0        |
| Tabasco             | 3.4        | -0.4        | 0.8        | 4.3        | 0.3        | 2.4        | 4.9        | 0.6         | -1.8       | 1.3        | 3.8        |
| Aguascalientes      | 7.5        | -3.1        | 9.4        | 8.1        | 6.1        | 3.6        | 12.7       | 3.5         | 3.3        | 2.3        | 3.4        |
| Morelos             | 1.5        | -9.7        | 3.6        | 4.9        | 6.7        | 5.0        | 4.9        | 3.5         | -0.9       | 4.2        | 3.1        |
| Oaxaca              | 3.3        | -4.4        | 2.0        | 0.5        | 4.0        | 3.3        | 4.8        | 1.3         | -1.2       | 0.7        | 3.0        |
| Guerrero            | 3.8        | -4.7        | 1.2        | 1.6        | 3.9        | 3.1        | 2.7        | 0.6         | -1.0       | 1.0        | 2.8        |
| Zacatecas           | 1.4        | 1.0         | -0.1       | 1.3        | 9.2        | -2.0       | 3.8        | 3.0         | 9.2        | 3.3        | 2.5        |
| Campeche            | 3.5        | -3.5        | 4.9        | 3.0        | 2.4        | -2.4       | 8.1        | 4.7         | 1.1        | 7.7        | 2.2        |
| Puebla              | 4.1        | -8.2        | 8.9        | 8.7        | 7.7        | 8.4        | 4.3        | 1.1         | -1.2       | 3.0        | 0.5        |
| Distrito Federal    | 3.6        | -8.4        | 3.3        | 6.7        | 3.0        | 3.1        | 7.3        | -1.2        | 1.1        | -1.8       | 0.2        |

Fuente: BBVA Bancomer con datos de INEGI

**Captación Banca Comercial**

Saldos en miles de millones de pesos corrientes, fin de periodo

|                     | 2000           | 2001           | 2002           | 2003           | 2004           | I'05           | II'05          | III'05         | IV'05          | I'06           | II'06          |
|---------------------|----------------|----------------|----------------|----------------|----------------|----------------|----------------|----------------|----------------|----------------|----------------|
| <b>Total</b>        | <b>1,085.5</b> | <b>1,200.7</b> | <b>1,141.5</b> | <b>1,259.0</b> | <b>1,387.6</b> | <b>1,356.2</b> | <b>1,385.6</b> | <b>1,382.7</b> | <b>1,487.7</b> | <b>1,505.5</b> | <b>1,545.8</b> |
| Distrito Federal    | 545.3          | 601.9          | 484.0          | 518.5          | 606.6          | 553.0          | 555.0          | 553.8          | 611.5          | 648.6          | 635.8          |
| Jalisco             | 75.7           | 73.6           | 76.4           | 85.8           | 88.1           | 96.9           | 98.7           | 98.0           | 103.5          | 99.7           | 105.1          |
| Nuevo León          | 66.4           | 79.9           | 114.4          | 125.8          | 103.7          | 96.5           | 94.5           | 100.7          | 100.1          | 97.4           | 98.5           |
| México              | 48.4           | 62.1           | 63.6           | 72.6           | 79.5           | 81.1           | 81.2           | 81.6           | 85.8           | 84.5           | 89.9           |
| Guanajuato          | 27.6           | 30.9           | 32.8           | 34.7           | 45.3           | 46.1           | 50.4           | 52.4           | 58.7           | 55.9           | 55.3           |
| Veracruz            | 25.4           | 28.8           | 29.6           | 34.3           | 37.2           | 39.4           | 42.5           | 41.7           | 44.3           | 45.1           | 48.0           |
| Baja California     | 23.0           | 25.6           | 32.9           | 30.8           | 35.5           | 36.6           | 37.7           | 35.9           | 39.3           | 37.1           | 41.2           |
| Michoacán           | 24.7           | 26.1           | 26.4           | 36.6           | 32.5           | 33.0           | 35.3           | 34.7           | 35.9           | 35.3           | 36.9           |
| Puebla              | 22.6           | 24.7           | 25.2           | 28.7           | 31.7           | 32.9           | 34.1           | 33.9           | 35.3           | 34.8           | 36.4           |
| Tamaulipas          | 22.6           | 24.2           | 25.7           | 28.9           | 31.6           | 32.0           | 33.7           | 32.0           | 34.5           | 33.8           | 36.2           |
| Chihuahua           | 20.8           | 23.0           | 25.8           | 27.3           | 30.3           | 30.9           | 31.9           | 30.6           | 33.1           | 32.1           | 35.6           |
| Sinaloa             | 16.7           | 17.8           | 18.7           | 21.3           | 23.5           | 24.4           | 25.9           | 25.3           | 26.9           | 27.1           | 30.2           |
| Sonora              | 14.3           | 15.9           | 17.2           | 20.6           | 22.9           | 23.1           | 24.7           | 24.8           | 25.2           | 23.9           | 27.0           |
| Coahuila            | 15.9           | 17.6           | 17.3           | 19.5           | 23.2           | 22.7           | 23.6           | 22.8           | 23.7           | 23.2           | 25.1           |
| Chiapas             | 10.7           | 13.7           | 11.5           | 14.6           | 15.6           | 16.6           | 18.8           | 18.3           | 18.8           | 20.6           | 21.7           |
| San Luis Potosí     | 14.2           | 10.8           | 12.6           | 13.1           | 14.8           | 16.0           | 16.2           | 16.6           | 19.4           | 19.3           | 20.2           |
| Guerrero            | 9.9            | 11.2           | 11.5           | 13.1           | 14.8           | 16.0           | 16.7           | 16.8           | 16.6           | 16.7           | 18.5           |
| Oaxaca              | 11.8           | 12.2           | 12.9           | 13.7           | 14.7           | 16.9           | 17.4           | 16.6           | 16.5           | 16.8           | 17.8           |
| Querétaro           | 11.1           | 10.9           | 11.6           | 13.8           | 15.5           | 15.3           | 17.2           | 16.5           | 16.6           | 16.3           | 17.5           |
| Tabasco             | 7.7            | 9.0            | 9.1            | 11.3           | 13.8           | 15.7           | 15.2           | 15.4           | 15.8           | 15.7           | 17.2           |
| Morelos             | 9.8            | 10.7           | 10.8           | 12.6           | 13.8           | 14.5           | 15.0           | 14.5           | 16.5           | 15.5           | 16.6           |
| Yucatán             | 10.0           | 10.5           | 10.8           | 11.3           | 14.2           | 13.9           | 13.6           | 14.2           | 15.4           | 14.9           | 16.3           |
| Hidalgo             | 8.9            | 10.6           | 10.3           | 12.0           | 13.1           | 13.3           | 13.7           | 14.8           | 15.4           | 14.9           | 16.0           |
| Quintana Roo        | 4.6            | 5.5            | 5.8            | 7.2            | 9.0            | 10.2           | 10.3           | 10.0           | 13.9           | 12.1           | 13.0           |
| Durango             | 6.2            | 7.0            | 7.1            | 9.1            | 9.6            | 10.1           | 10.4           | 10.6           | 11.0           | 11.1           | 11.4           |
| Aguascalientes      | 6.9            | 8.6            | 8.4            | 10.0           | 10.4           | 10.6           | 10.8           | 10.7           | 11.5           | 10.6           | 11.1           |
| Baja California Sur | 3.8            | 4.7            | 4.9            | 5.4            | 6.6            | 7.6            | 8.2            | 8.1            | 9.3            | 9.7            | 11.0           |
| Zacatecas           | 5.3            | 5.8            | 6.1            | 6.8            | 7.9            | 8.1            | 8.8            | 8.6            | 8.9            | 8.7            | 9.4            |
| Nayarit             | 5.1            | 5.4            | 5.3            | 6.2            | 7.3            | 7.7            | 8.5            | 7.7            | 7.6            | 7.6            | 8.3            |
| Colima              | 3.8            | 4.5            | 4.9            | 4.8            | 5.4            | 5.7            | 5.7            | 5.9            | 6.3            | 6.4            | 6.7            |
| Campeche            | 3.1            | 4.2            | 4.4            | 4.7            | 5.3            | 5.3            | 5.3            | 5.1            | 5.6            | 5.8            | 6.5            |
| Tlaxcala            | 3.3            | 3.5            | 3.4            | 4.0            | 4.1            | 4.2            | 4.4            | 4.3            | 5.0            | 4.6            | 5.3            |

Fuente: BBVA Bancomer con datos de Banco de México, Indicadores Económicos y Financieros

## Industria Maquiladora de Exportación\*

### Establecimientos activos

|                       | 2000         | 2001         | 2002         | 2003         | 2004         | Nov'05       | Dic          | Ene'06       | Feb          | Mar          | Abr          | May          | Jun          | Jul          |
|-----------------------|--------------|--------------|--------------|--------------|--------------|--------------|--------------|--------------|--------------|--------------|--------------|--------------|--------------|--------------|
| <b>Total nacional</b> | <b>3,703</b> | <b>3,279</b> | <b>2,976</b> | <b>2,802</b> | <b>2,808</b> | <b>2,810</b> | <b>2,812</b> | <b>2,815</b> | <b>2,815</b> | <b>2,817</b> | <b>2,820</b> | <b>2,820</b> | <b>2,822</b> | <b>2,805</b> |
| Baja California       | 1,279        | 1,107        | 934          | 862          | 898          | 901          | 900          | 905          | 910          | 911          | 905          | 914          | 913          | 904          |
| Chihuahua             | 450          | 417          | 399          | 396          | 405          | 405          | 404          | 403          | 400          | 401          | 410          | 409          | 407          | 402          |
| Tamaulipas            | 382          | 381          | 378          | 366          | 351          | 343          | 343          | 341          | 341          | 343          | 342          | 340          | 339          | 337          |
| Coahuila              | 283          | 251          | 235          | 208          | 218          | 218          | 221          | 223          | 223          | 222          | 222          | 221          | 222          | 225          |
| Sonora                | 292          | 219          | 202          | 200          | 194          | 207          | 209          | 209          | 207          | 207          | 206          | 209          | 209          | 212          |
| Nuevo León            | 160          | 169          | 176          | 179          | 186          | 204          | 201          | 203          | 204          | 204          | 207          | 205          | 207          | 209          |
| Jalisco               | 113          | 124          | 127          | 113          | 96           | 91           | 93           | 94           | 93           | 95           | 93           | 93           | 96           | 95           |
| Yucatán               | 131          | 122          | 89           | 90           | 89           | 76           | 76           | 76           | 76           | 76           | 77           | 77           | 77           | 76           |
| Puebla                | 122          | 110          | 91           | 77           | 82           | 72           | 73           | 72           | 72           | 72           | 69           | 67           | 67           | 64           |
| Durango               | 99           | 62           | 54           | 49           | 47           | 46           | 44           | 44           | 42           | 43           | 45           | 43           | 42           | 41           |
| Aguascalientes        | 90           | 61           | 52           | 44           | 34           | 40           | 39           | 38           | 39           | 39           | 39           | 37           | 36           | 35           |
| Guanajuato            | 84           | 58           | 46           | 45           | 38           | 37           | 37           | 36           | 36           | 36           | 37           | 36           | 36           | 35           |
| San Luis Potosí       | 18           | 15           | 20           | 24           | 24           | 30           | 31           | 31           | 31           | 30           | 30           | 31           | 31           | 31           |
| Zacatecas             | 20           | 16           | 13           | 14           | 12           | 10           | 10           | 9            | 9            | 8            | 8            | 9            | 9            | 9            |
| Otras                 | 180          | 167          | 160          | 135          | 134          | 130          | 131          | 131          | 132          | 130          | 130          | 129          | 131          | 130          |

## Industria Maquiladora de Exportación\*

### Miles de empleados

|                       | 2000           | 2001           | 2002           | 2003           | 2004           | Nov'05         | Dic            | Ene'06         | Feb            | Mar            | Abr            | May            | Jun            | Jul            |
|-----------------------|----------------|----------------|----------------|----------------|----------------|----------------|----------------|----------------|----------------|----------------|----------------|----------------|----------------|----------------|
| <b>Total nacional</b> | <b>1,310.0</b> | <b>1,071.5</b> | <b>1,067.9</b> | <b>1,050.2</b> | <b>1,131.7</b> | <b>1,180.8</b> | <b>1,156.5</b> | <b>1,173.0</b> | <b>1,176.2</b> | <b>1,191.3</b> | <b>1,199.3</b> | <b>1,218.0</b> | <b>1,223.2</b> | <b>1,223.5</b> |
| Chihuahua             | 327.4          | 263.1          | 260.6          | 268.2          | 273.5          | 302.1          | 295.2          | 304.4          | 305.0          | 308.6          | 309.4          | 311.2          | 312.4          | 312.0          |
| Baja California       | 282.6          | 221.2          | 213.5          | 213.1          | 238.0          | 246.1          | 239.4          | 239.1          | 240.2          | 245.2          | 245.7          | 252.9          | 253.9          | 254.1          |
| Tamaulipas            | 180.6          | 161.8          | 163.9          | 161.4          | 173.7          | 187.8          | 183.9          | 188.0          | 186.8          | 188.7          | 187.0          | 189.6          | 188.2          | 190.6          |
| Coahuila              | 114.2          | 101.3          | 113.6          | 104.4          | 105.5          | 98.6           | 97.3           | 97.9           | 98.7           | 98.6           | 98.2           | 99.0           | 100.3          | 98.6           |
| Sonora                | 110.4          | 82.0           | 67.9           | 69.7           | 79.2           | 79.4           | 79.4           | 82.4           | 83.7           | 86.7           | 87.0           | 88.7           | 88.7           | 89.5           |
| Nuevo León            | 68.5           | 53.1           | 52.5           | 54.2           | 59.5           | 67.8           | 67.1           | 69.0           | 68.6           | 69.3           | 70.4           | 72.6           | 73.0           | 73.4           |
| Jalisco               | 28.6           | 28.8           | 32.5           | 28.0           | 38.2           | 47.7           | 47.7           | 46.3           | 47.1           | 47.6           | 49.3           | 49.2           | 49.7           | 48.9           |
| Yucatán               | 34.0           | 29.5           | 27.2           | 26.8           | 30.9           | 28.0           | 27.6           | 28.0           | 27.4           | 27.1           | 26.5           | 26.6           | 26.9           | 27.1           |
| Puebla                | 41.1           | 32.6           | 28.0           | 22.6           | 24.9           | 19.8           | 18.4           | 18.5           | 19.0           | 18.8           | 21.1           | 22.7           | 23.4           | 23.5           |
| Durango               | 22.5           | 13.0           | 22.2           | 20.3           | 22.6           | 20.9           | 18.5           | 17.5           | 17.1           | 17.8           | 20.8           | 20.5           | 21.3           | 21.1           |
| Aguascalientes        | 26.1           | 17.0           | 18.6           | 16.3           | 16.8           | 15.1           | 14.6           | 14.6           | 14.6           | 14.4           | 15.0           | 15.8           | 15.9           | 15.4           |
| San Luis Potosí       | 11.7           | 9.9            | 9.6            | 10.1           | 10.5           | 12.5           | 12.7           | 12.2           | 12.5           | 13.0           | 13.1           | 13.4           | 13.8           | 14.3           |
| Guanajuato            | 14.8           | 14.4           | 14.3           | 11.6           | 12.3           | 9.7            | 9.7            | 10.2           | 10.3           | 10.3           | 11.2           | 11.1           | 11.0           | 11.0           |
| Zacatecas             | 6.1            | 5.2            | 4.1            | 7.7            | 7.9            | 6.0            | 5.8            | 5.6            | 5.8            | 5.7            | 5.6            | 6.0            | 6.0            | 5.8            |
| Otras                 | 41.5           | 38.6           | 39.5           | 36.0           | 38.3           | 39.3           | 39.3           | 39.3           | 39.3           | 39.4           | 39.1           | 38.7           | 38.6           | 38.4           |

\* Entidades seleccionadas  
Fuente: BBVA Bancomer con datos de INEGI



**Población\***  
Miles de personas

|                       | 1995          | 1996          | 1997          | 1998          | 1999          | 2000          | 2001          | 2002           | 2003           | 2004           | 2005           | 2006           |
|-----------------------|---------------|---------------|---------------|---------------|---------------|---------------|---------------|----------------|----------------|----------------|----------------|----------------|
| <b>Total nacional</b> | <b>91,725</b> | <b>93,130</b> | <b>94,478</b> | <b>95,790</b> | <b>97,115</b> | <b>98,439</b> | <b>99,716</b> | <b>100,909</b> | <b>102,000</b> | <b>103,002</b> | <b>103,947</b> | <b>104,860</b> |
| México                | 11,589        | 11,852        | 12,108        | 12,360        | 12,613        | 12,866        | 13,113        | 13,353         | 13,581         | 13,800         | 14,013         | 14,225         |
| Distrito Federal      | 8,538         | 8,566         | 8,594         | 8,623         | 8,659         | 8,699         | 8,738         | 8,769          | 8,790          | 8,804          | 8,813          | 8,817          |
| Veracruz              | 6,776         | 6,835         | 6,889         | 6,940         | 6,991         | 7,041         | 7,087         | 7,126          | 7,158          | 7,182          | 7,202          | 7,218          |
| Jalisco               | 5,975         | 6,067         | 6,155         | 6,241         | 6,328         | 6,416         | 6,501         | 6,581          | 6,653          | 6,720          | 6,783          | 6,844          |
| Puebla                | 4,685         | 4,763         | 4,840         | 4,916         | 4,995         | 5,075         | 5,154         | 5,228          | 5,297          | 5,360          | 5,420          | 5,479          |
| Guanajuato            | 4,481         | 4,540         | 4,596         | 4,649         | 4,701         | 4,752         | 4,799         | 4,842          | 4,879          | 4,911          | 4,940          | 4,968          |
| Chiapas               | 3,691         | 3,759         | 3,825         | 3,890         | 3,957         | 4,025         | 4,091         | 4,153          | 4,210          | 4,263          | 4,314          | 4,362          |
| Nuevo León            | 3,532         | 3,601         | 3,670         | 3,740         | 3,812         | 3,886         | 3,960         | 4,030          | 4,097          | 4,160          | 4,221          | 4,280          |
| Michoacán             | 3,940         | 3,972         | 3,997         | 4,016         | 4,030         | 4,039         | 4,043         | 4,043          | 4,038          | 4,029          | 4,017          | 4,004          |
| Oaxaca                | 3,392         | 3,427         | 3,457         | 3,482         | 3,503         | 3,521         | 3,535         | 3,545          | 3,551          | 3,554          | 3,554          | 3,552          |
| Chihuahua             | 2,800         | 2,852         | 2,901         | 2,950         | 2,998         | 3,047         | 3,094         | 3,138          | 3,180          | 3,219          | 3,256          | 3,292          |
| Guerrero              | 3,005         | 3,042         | 3,073         | 3,098         | 3,118         | 3,134         | 3,145         | 3,153          | 3,157          | 3,157          | 3,155          | 3,153          |
| Tamaulipas            | 2,564         | 2,613         | 2,661         | 2,709         | 2,758         | 2,809         | 2,859         | 2,907          | 2,952          | 2,995          | 3,036          | 3,076          |
| Baja California       | 2,009         | 2,076         | 2,147         | 2,221         | 2,301         | 2,387         | 2,476         | 2,564          | 2,650          | 2,736          | 2,822          | 2,908          |
| Sinaloa               | 2,466         | 2,494         | 2,519         | 2,541         | 2,561         | 2,579         | 2,594         | 2,607          | 2,617          | 2,625          | 2,632          | 2,638          |
| Coahuila              | 2,169         | 2,200         | 2,233         | 2,266         | 2,303         | 2,342         | 2,381         | 2,418          | 2,452          | 2,485          | 2,515          | 2,545          |
| San Luis Potosí       | 2,224         | 2,251         | 2,275         | 2,299         | 2,323         | 2,347         | 2,370         | 2,390          | 2,407          | 2,422          | 2,436          | 2,448          |
| Sonora                | 2,081         | 2,118         | 2,154         | 2,189         | 2,225         | 2,260         | 2,295         | 2,327          | 2,358          | 2,386          | 2,413          | 2,439          |
| Hidalgo               | 2,152         | 2,183         | 2,210         | 2,236         | 2,261         | 2,284         | 2,306         | 2,325          | 2,342          | 2,356          | 2,369          | 2,382          |
| Tabasco               | 1,797         | 1,833         | 1,864         | 1,891         | 1,915         | 1,936         | 1,954         | 1,970          | 1,984          | 1,996          | 2,007          | 2,018          |
| Yucatán               | 1,554         | 1,582         | 1,610         | 1,638         | 1,667         | 1,696         | 1,725         | 1,753          | 1,779          | 1,804          | 1,827          | 1,850          |
| Morelos               | 1,422         | 1,451         | 1,478         | 1,501         | 1,523         | 1,543         | 1,561         | 1,578          | 1,593          | 1,608          | 1,621          | 1,635          |
| Querétaro             | 1,268         | 1,302         | 1,335         | 1,369         | 1,403         | 1,437         | 1,471         | 1,504          | 1,536          | 1,567          | 1,598          | 1,629          |
| Durango               | 1,419         | 1,428         | 1,438         | 1,448         | 1,460         | 1,473         | 1,486         | 1,498          | 1,508          | 1,517          | 1,524          | 1,531          |
| Zacatecas             | 1,349         | 1,355         | 1,360         | 1,365         | 1,370         | 1,375         | 1,380         | 1,384          | 1,385          | 1,385          | 1,385          | 1,383          |
| Quintana Roo          | 696           | 735           | 775           | 816           | 860           | 905           | 951           | 996            | 1,042          | 1,086          | 1,131          | 1,176          |
| Tlaxcala              | 891           | 910           | 929           | 948           | 967           | 987           | 1,006         | 1,024          | 1,042          | 1,058          | 1,074          | 1,089          |
| Aguascalientes        | 859           | 881           | 902           | 923           | 945           | 968           | 990           | 1,011          | 1,031          | 1,051          | 1,070          | 1,088          |
| Nayarit               | 899           | 907           | 915           | 922           | 929           | 936           | 943           | 948            | 952            | 956            | 959            | 961            |
| Campeche              | 643           | 658           | 672           | 685           | 697           | 709           | 720           | 731            | 741            | 751            | 760            | 769            |
| Colima                | 484           | 493           | 501           | 510           | 519           | 528           | 537           | 546            | 554            | 562            | 570            | 578            |
| Baja California Sur   | 373           | 384           | 396           | 408           | 422           | 436           | 451           | 466            | 481            | 495            | 510            | 524            |

\* Cifras ajustadas a la conciliación demográfica realizada por INEGI en colaboración con Conapo y Colmex  
Fuente: BBVA Bancomer con datos de INEGI

## Población Económicamente Activa Ocupada\*

Personas

|                       | I'05              | II'05             | III'05            | IV'05             | I'06              | II'06             |
|-----------------------|-------------------|-------------------|-------------------|-------------------|-------------------|-------------------|
| <b>Total nacional</b> | <b>40,575,874</b> | <b>40,791,814</b> | <b>41,435,979</b> | <b>41,880,780</b> | <b>41,721,115</b> | <b>42,197,775</b> |
| México                | 5,470,987         | 5,378,191         | 5,473,108         | 5,553,048         | 5,651,255         | 5,640,159         |
| Distrito Federal      | 3,786,575         | 3,828,907         | 3,825,673         | 3,957,832         | 3,916,031         | 3,922,822         |
| Jalisco               | 2,832,040         | 2,817,359         | 2,891,550         | 2,870,720         | 2,855,911         | 2,862,306         |
| Veracruz              | 2,630,137         | 2,581,591         | 2,658,882         | 2,701,735         | 2,718,634         | 2,717,389         |
| Puebla                | 2,139,834         | 2,115,667         | 2,179,644         | 2,161,852         | 2,126,347         | 2,236,038         |
| Guanajuato            | 1,817,241         | 1,763,401         | 1,837,787         | 1,887,033         | 1,824,387         | 1,893,435         |
| Nuevo León            | 1,762,696         | 1,791,424         | 1,809,800         | 1,832,395         | 1,834,913         | 1,861,838         |
| Michoacán             | 1,524,505         | 1,538,778         | 1,579,401         | 1,595,979         | 1,558,156         | 1,597,253         |
| Chiapas               | 1,507,759         | 1,579,140         | 1,591,561         | 1,552,418         | 1,525,329         | 1,532,181         |
| Oaxaca                | 1,355,848         | 1,414,170         | 1,438,691         | 1,408,055         | 1,413,761         | 1,375,631         |
| Chihuahua             | 1,217,064         | 1,279,727         | 1,310,940         | 1,328,974         | 1,320,975         | 1,359,856         |
| Tamaulipas            | 1,217,455         | 1,249,765         | 1,220,598         | 1,271,428         | 1,272,517         | 1,282,311         |
| Baja California       | 1,129,092         | 1,136,723         | 1,154,753         | 1,181,866         | 1,196,727         | 1,223,449         |
| Guerrero              | 1,054,707         | 1,079,929         | 1,199,312         | 1,164,045         | 1,082,799         | 1,185,649         |
| Sinaloa               | 1,145,608         | 1,138,928         | 1,074,175         | 1,139,861         | 1,155,445         | 1,143,176         |
| Coahuila              | 946,635           | 963,287           | 943,496           | 965,240           | 972,430           | 1,000,469         |
| Sonora                | 970,453           | 959,480           | 936,484           | 957,211           | 990,722           | 991,934           |
| Hidalgo               | 929,497           | 929,357           | 967,272           | 926,353           | 919,712           | 942,667           |
| San Luis Potosí       | 925,457           | 932,069           | 927,788           | 935,462           | 957,988           | 927,211           |
| Yucatán               | 770,153           | 783,723           | 795,404           | 788,841           | 788,505           | 811,934           |
| Tabasco               | 710,338           | 720,091           | 735,435           | 731,237           | 745,252           | 721,191           |
| Morelos               | 651,011           | 650,892           | 662,389           | 663,781           | 665,682           | 675,418           |
| Querétaro             | 599,274           | 616,962           | 629,142           | 651,557           | 629,147           | 630,298           |
| Durango               | 551,024           | 549,588           | 556,671           | 556,402           | 549,396           | 551,819           |
| Quintana Roo          | 492,354           | 512,567           | 523,255           | 518,040           | 532,293           | 543,476           |
| Zacatecas             | 472,528           | 492,131           | 511,630           | 524,128           | 490,117           | 511,583           |
| Tlaxcala              | 395,307           | 402,960           | 420,754           | 430,958           | 411,295           | 424,766           |
| Nayarit               | 411,236           | 400,402           | 391,168           | 408,313           | 407,876           | 407,467           |
| Aguascalientes        | 383,566           | 392,497           | 393,477           | 406,782           | 402,738           | 404,254           |
| Campeche              | 317,250           | 325,664           | 327,252           | 326,946           | 325,473           | 330,890           |
| Colima                | 247,213           | 251,674           | 252,151           | 256,986           | 255,825           | 263,270           |
| Baja California Sur   | 211,030           | 214,770           | 216,336           | 225,302           | 223,477           | 225,635           |

\* Nueva serie, cifras ajustadas a la conciliación demográfica realizada por INEGI en colaboración con Conapo y Colmex  
Fuente: BBVA Bancomer con datos de Encuesta Nacional de Empleo Trimestral, INEGI

## Asegurados en el IMSS\*

Miles de personas

|                     | 2000          | 2001          | 2002          | 2003          | 2004    | Dic'05        | Ene'06        | Feb           | Mar           | Abr           | May           | Jun           | Jul           | Ago           |
|---------------------|---------------|---------------|---------------|---------------|---------|---------------|---------------|---------------|---------------|---------------|---------------|---------------|---------------|---------------|
| <b>Total</b>        | <b>12,581</b> | <b>12,208</b> | <b>12,269</b> | <b>12,235</b> | 12,595  | <b>13,171</b> | <b>13,222</b> | <b>13,345</b> | <b>13,484</b> | <b>13,549</b> | <b>13,614</b> | <b>13,702</b> | <b>13,787</b> | <b>13,866</b> |
| Distrito Federal    | 2,267.8       | 2,202.1       | 2,188.9       | 2,179.9       | 2,215.4 | 2,316.7       | 2,309.5       | 2,325.0       | 2,343.3       | 2,354.2       | 2,370.2       | 2,390.7       | 2,406.0       | 2,415.3       |
| Jalisco             | 1,035.4       | 1,009.8       | 1,030.2       | 1,036.8       | 1,059.6 | 1,103.5       | 1,106.1       | 1,113.9       | 1,124.1       | 1,130.5       | 1,132.1       | 1,141.8       | 1,147.0       | 1,152.4       |
| México              | 1,036.8       | 1,015.8       | 1,013.3       | 991.5         | 1,014.7 | 1,047.9       | 1,053.7       | 1,065.9       | 1,083.3       | 1,091.1       | 1,097.7       | 1,107.5       | 1,119.2       | 1,124.2       |
| Nuevo León          | 942.2         | 919.1         | 932.8         | 930.1         | 955.2   | 1,006.3       | 1,012.0       | 1,019.8       | 1,029.7       | 1,035.7       | 1,045.4       | 1,053.7       | 1,062.4       | 1,071.7       |
| Chihuahua           | 724.6         | 641.0         | 618.4         | 611.7         | 623.0   | 660.1         | 663.5         | 669.1         | 676.5         | 678.5         | 682.0         | 686.4         | 690.8         | 696.7         |
| Baja California     | 609.7         | 556.4         | 554.5         | 558.7         | 594.0   | 623.0         | 626.0         | 631.6         | 642.1         | 648.3         | 653.3         | 658.8         | 667.1         | 668.5         |
| Veracruz            | 539.9         | 552.6         | 563.8         | 560.6         | 566.7   | 589.3         | 595.8         | 603.2         | 605.1         | 605.6         | 596.4         | 594.0         | 596.1         | 601.0         |
| Guanajuato          | 504.6         | 504.0         | 514.4         | 510.5         | 522.0   | 542.3         | 543.6         | 548.6         | 554.7         | 557.4         | 563.6         | 570.9         | 575.1         | 577.1         |
| Tamaulipas          | 534.6         | 510.2         | 500.0         | 494.8         | 519.2   | 550.4         | 553.9         | 558.4         | 561.9         | 565.5         | 567.1         | 566.3         | 570.4         | 573.4         |
| Coahuila            | 522.8         | 488.0         | 494.0         | 475.6         | 488.5   | 500.0         | 500.6         | 505.4         | 510.2         | 514.0         | 519.0         | 523.0         | 525.1         | 527.0         |
| Sonora              | 371.5         | 343.5         | 337.7         | 341.4         | 364.7   | 390.2         | 404.3         | 411.0         | 413.2         | 415.5         | 418.0         | 416.2         | 415.6         | 413.7         |
| Puebla              | 422.3         | 398.3         | 399.6         | 385.8         | 392.0   | 395.4         | 396.5         | 400.9         | 404.5         | 406.6         | 407.3         | 408.3         | 409.6         | 410.7         |
| Sinaloa             | 301.3         | 303.7         | 309.6         | 311.1         | 323.4   | 343.7         | 342.5         | 345.0         | 349.1         | 345.4         | 339.4         | 341.0         | 343.0         | 345.3         |
| Querétaro           | 243.3         | 238.6         | 242.9         | 247.3         | 263.3   | 279.1         | 282.0         | 285.6         | 289.7         | 292.5         | 295.6         | 300.1         | 301.9         | 305.6         |
| Michoacán           | 242.6         | 250.4         | 252.1         | 251.4         | 263.7   | 273.5         | 274.1         | 276.9         | 280.6         | 279.8         | 279.7         | 282.9         | 284.6         | 286.6         |
| San Luis Potosí     | 227.8         | 235.8         | 243.3         | 236.8         | 251.1   | 266.5         | 268.6         | 272.0         | 274.9         | 275.1         | 276.2         | 274.6         | 276.2         | 277.5         |
| Yucatán             | 235.2         | 234.6         | 238.3         | 240.5         | 246.3   | 254.1         | 251.9         | 252.2         | 254.5         | 254.8         | 256.8         | 258.0         | 257.8         | 258.3         |
| Quintana Roo        | 168.6         | 165.3         | 176.1         | 186.6         | 208.9   | 220.3         | 225.4         | 231.1         | 235.7         | 238.0         | 241.5         | 244.2         | 246.9         | 249.2         |
| Aguascalientes      | 182.1         | 178.7         | 180.3         | 177.8         | 182.3   | 188.4         | 188.7         | 190.7         | 191.7         | 193.8         | 194.4         | 198.1         | 200.2         | 202.4         |
| Durango             | 181.4         | 162.3         | 163.9         | 160.8         | 165.2   | 167.0         | 166.5         | 167.4         | 169.5         | 171.2         | 172.8         | 174.9         | 174.7         | 175.3         |
| Chiapas             | 134.9         | 136.6         | 141.4         | 144.6         | 148.5   | 157.1         | 156.5         | 158.7         | 160.0         | 160.7         | 162.5         | 165.0         | 166.1         | 169.3         |
| Morelos             | 146.8         | 146.0         | 145.9         | 147.7         | 149.8   | 156.1         | 156.2         | 156.0         | 158.2         | 159.1         | 159.8         | 158.8         | 157.3         | 159.2         |
| Hidalgo             | 146.8         | 144.1         | 142.4         | 140.7         | 142.8   | 146.6         | 150.5         | 151.8         | 152.3         | 153.0         | 153.7         | 155.6         | 155.8         | 157.9         |
| Oaxaca              | 129.7         | 133.8         | 138.4         | 141.3         | 140.8   | 146.9         | 145.2         | 145.8         | 147.6         | 148.1         | 147.6         | 148.6         | 148.5         | 148.2         |
| Guerrero            | 125.2         | 120.4         | 121.4         | 125.5         | 128.8   | 139.0         | 137.5         | 139.1         | 141.8         | 142.0         | 142.3         | 143.0         | 146.8         | 146.5         |
| Tabasco             | 108.3         | 111.1         | 113.9         | 118.6         | 121.8   | 129.8         | 131.2         | 133.6         | 135.1         | 135.2         | 136.5         | 136.0         | 136.7         | 139.0         |
| Campeche            | 80.9          | 92.7          | 92.8          | 101.2         | 101.7   | 108.0         | 108.5         | 109.8         | 111.2         | 112.9         | 112.8         | 113.6         | 115.4         | 116.8         |
| Baja California Sur | 81.8          | 79.1          | 80.6          | 82.7          | 91.3    | 103.6         | 105.0         | 107.2         | 110.1         | 110.1         | 111.9         | 113.0         | 113.1         | 116.0         |
| Zacatecas           | 98.1          | 99.9          | 101.2         | 101.8         | 102.3   | 105.5         | 104.8         | 105.3         | 105.8         | 106.0         | 107.4         | 108.2         | 108.4         | 109.0         |
| Nayarit             | 81.3          | 81.3          | 82.8          | 88.9          | 89.1    | 96.7          | 99.8          | 101.6         | 102.9         | 102.6         | 103.2         | 102.6         | 102.8         | 103.3         |
| Colima              | 74.8          | 78.7          | 81.9          | 83.6          | 86.3    | 91.7          | 90.9          | 91.6          | 92.4          | 93.0          | 93.5          | 93.0          | 91.9          | 94.0          |
| Tlaxcala            | 77.5          | 74.2          | 72.4          | 68.2          | 72.6    | 72.5          | 71.2          | 71.3          | 72.1          | 72.5          | 73.8          | 73.6          | 73.9          | 74.5          |

\* Incluye: permanentes y trabajadores independientes  
Fuente: BBVA Bancomer con datos del IMSS

## Unidades Económicas Total y Micro y Pequeñas

Miles de establecimientos, fin de periodo

|                     | Total        |              |              |              |              |              | Micro y pequeñas*   |              |              |              |              |              |              |
|---------------------|--------------|--------------|--------------|--------------|--------------|--------------|---------------------|--------------|--------------|--------------|--------------|--------------|--------------|
|                     | 2002         | 2003         | 2004         | 2005         | I'06         | II'06        | 2002                | 2003         | 2004         | 2005         | I'06         | II'06        |              |
| <b>Total</b>        | <b>811.2</b> | <b>807.7</b> | <b>803.9</b> | <b>803.2</b> | <b>805.8</b> | <b>810.3</b> | <b>Total</b>        | <b>793.4</b> | <b>789.8</b> | <b>785.2</b> | <b>783.1</b> | <b>785.1</b> | <b>789.3</b> |
| Distrito Federal    | 106.3        | 104.4        | 102.3        | 101.3        | 101.0        | 101.1        | Distrito Federal    | 103.2        | 101.2        | 99.1         | 97.9         | 97.4         | 97.5         |
| Jalisco             | 71.7         | 71.2         | 71.2         | 71.0         | 71.4         | 71.8         | Jalisco             | 70.4         | 69.9         | 69.8         | 69.5         | 69.8         | 70.2         |
| Nuevo León          | 57.5         | 57.2         | 56.8         | 56.6         | 56.6         | 56.7         | Nuevo León          | 56.1         | 55.7         | 55.2         | 54.9         | 54.9         | 54.9         |
| México              | 52.0         | 51.9         | 52.5         | 53.1         | 53.3         | 53.1         | México              | 50.0         | 50.0         | 50.5         | 51.0         | 51.2         | 51.0         |
| Veracruz            | 40.3         | 40.1         | 40.0         | 40.4         | 40.6         | 40.9         | Veracruz            | 39.7         | 39.4         | 39.3         | 39.6         | 39.9         | 40.1         |
| Guanajuato          | 39.7         | 39.5         | 39.3         | 38.7         | 38.6         | 39.0         | Guanajuato          | 38.8         | 38.7         | 38.4         | 37.8         | 37.6         | 38.0         |
| Baja California     | 36.7         | 36.9         | 37.5         | 38.1         | 38.3         | 38.6         | Baja California     | 35.8         | 36.1         | 36.6         | 37.1         | 37.3         | 37.6         |
| Chihuahua           | 34.3         | 33.9         | 33.1         | 32.7         | 32.8         | 33.0         | Chihuahua           | 33.6         | 33.2         | 32.3         | 31.8         | 32.0         | 32.1         |
| Tamaulipas          | 33.4         | 32.9         | 32.4         | 32.6         | 32.7         | 32.8         | Tamaulipas          | 32.7         | 32.2         | 31.6         | 31.8         | 31.9         | 32.0         |
| Sonora              | 31.5         | 31.3         | 31.3         | 31.2         | 31.4         | 31.6         | Sonora              | 31.1         | 30.8         | 30.8         | 30.6         | 30.8         | 31.0         |
| Sinaloa             | 32.8         | 32.0         | 31.2         | 30.3         | 30.5         | 30.6         | Sinaloa             | 32.5         | 31.6         | 30.8         | 29.9         | 30.1         | 30.1         |
| Coahuila            | 29.4         | 28.3         | 27.9         | 27.9         | 28.2         | 28.3         | Coahuila            | 28.7         | 27.7         | 27.2         | 27.2         | 27.4         | 27.5         |
| Michoacán           | 24.5         | 25.0         | 24.9         | 25.0         | 25.1         | 25.4         | Michoacán           | 24.1         | 24.7         | 24.6         | 24.6         | 24.7         | 25.1         |
| Puebla              | 23.7         | 24.3         | 24.6         | 24.7         | 24.6         | 25.0         | Puebla              | 23.1         | 23.6         | 23.9         | 24.1         | 24.0         | 24.3         |
| San Luis Potosí     | 18.1         | 18.3         | 18.5         | 18.7         | 18.9         | 19.2         | San Luis Potosí     | 17.7         | 17.9         | 18.2         | 18.3         | 18.5         | 18.7         |
| Querétaro           | 16.0         | 15.8         | 15.9         | 15.8         | 15.9         | 15.9         | Yucatán             | 14.8         | 15.1         | 14.9         | 15.0         | 15.1         | 15.3         |
| Yucatán             | 15.2         | 15.4         | 15.3         | 15.4         | 15.5         | 15.7         | Querétaro           | 15.5         | 15.4         | 15.4         | 15.2         | 15.3         | 15.3         |
| Chiapas             | 12.7         | 12.9         | 12.6         | 12.5         | 12.5         | 12.8         | Chiapas             | 12.5         | 12.7         | 12.4         | 12.3         | 12.3         | 12.6         |
| Quintana Roo        | 11.3         | 11.5         | 12.0         | 12.1         | 12.4         | 12.6         | Quintana Roo        | 11.0         | 11.2         | 11.7         | 11.8         | 12.0         | 12.2         |
| Guerrero            | 12.2         | 12.2         | 12.3         | 12.1         | 12.1         | 12.3         | Guerrero            | 12.0         | 12.0         | 12.0         | 11.9         | 11.9         | 12.0         |
| Aguascalientes      | 11.9         | 11.9         | 12.0         | 11.8         | 11.9         | 11.8         | Oaxaca              | 11.7         | 11.6         | 11.5         | 11.6         | 11.5         | 11.6         |
| Oaxaca              | 11.9         | 11.8         | 11.6         | 11.8         | 11.7         | 11.8         | Aguascalientes      | 11.7         | 11.7         | 11.8         | 11.6         | 11.6         | 11.6         |
| Hidalgo             | 11.7         | 11.7         | 11.5         | 11.5         | 11.5         | 11.5         | Hidalgo             | 11.5         | 11.5         | 11.3         | 11.2         | 11.3         | 11.2         |
| Durango             | 11.5         | 11.4         | 11.2         | 11.3         | 11.3         | 11.4         | Durango             | 11.2         | 11.2         | 11.0         | 11.0         | 11.1         | 11.1         |
| Tabasco             | 10.2         | 10.3         | 10.1         | 10.2         | 10.2         | 10.3         | Nayarit             | 9.5          | 9.8          | 10.0         | 10.0         | 10.1         | 10.1         |
| Morelos             | 10.2         | 10.1         | 10.1         | 10.2         | 10.2         | 10.3         | Tabasco             | 10.0         | 10.1         | 9.9          | 10.0         | 10.0         | 10.1         |
| Nayarit             | 9.6          | 9.9          | 10.1         | 10.1         | 10.2         | 10.2         | Morelos             | 10.0         | 9.9          | 9.9          | 10.0         | 10.0         | 10.0         |
| Baja California Sur | 9.2          | 9.2          | 9.3          | 9.6          | 9.8          | 10.0         | Baja California Sur | 9.1          | 9.1          | 9.2          | 9.5          | 9.6          | 9.8          |
| Zacatecas           | 9.3          | 9.5          | 9.5          | 9.6          | 9.6          | 9.7          | Zacatecas           | 9.1          | 9.4          | 9.4          | 9.5          | 9.5          | 9.5          |
| Colima              | 7.8          | 7.7          | 7.6          | 7.5          | 7.5          | 7.6          | Colima              | 7.7          | 7.6          | 7.5          | 7.4          | 7.3          | 7.5          |
| Campeche            | 5.2          | 5.3          | 5.4          | 5.5          | 5.6          | 5.7          | Campeche            | 5.0          | 5.1          | 5.3          | 5.4          | 5.4          | 5.5          |
| Tlaxcala            | 3.6          | 3.7          | 3.8          | 3.9          | 3.8          | 3.8          | Tlaxcala            | 3.5          | 3.6          | 3.6          | 3.7          | 3.7          | 3.6          |

\* De 1 a 100 empleados  
Fuente: BBVA Bancomer con datos de IMSS

## Unidades Económicas Medianas y Grandes

Establecimientos, fin de periodo

|                     | Medianas*     |               |               |               |               |               | Grandes**           |              |              |              |              |              |              |
|---------------------|---------------|---------------|---------------|---------------|---------------|---------------|---------------------|--------------|--------------|--------------|--------------|--------------|--------------|
|                     | 2002          | 2003          | 2004          | 2005          | I'06          | II'06         | 2002                | 2003         | 2004         | 2005         | I'06         | II'06        |              |
| <b>Total</b>        | <b>11,196</b> | <b>11,185</b> | <b>11,679</b> | <b>12,533</b> | <b>12,925</b> | <b>13,053</b> | <b>Total</b>        | <b>6,630</b> | <b>6,715</b> | <b>7,049</b> | <b>7,526</b> | <b>7,765</b> | <b>7,924</b> |
| Distrito Federal    | 1,957         | 1,899         | 1,966         | 2,043         | 2,118         | 2,118         | Distrito Federal    | 1,181        | 1,206        | 1,288        | 1,374        | 1,390        | 1,423        |
| México              | 1,219         | 1,240         | 1,245         | 1,300         | 1,356         | 1,359         | México              | 741          | 708          | 750          | 763          | 777          | 799          |
| Nuevo León          | 931           | 922           | 975           | 1,048         | 1,090         | 1,097         | Nuevo León          | 528          | 539          | 570          | 621          | 636          | 673          |
| Jalisco             | 860           | 889           | 916           | 1,018         | 1,029         | 1,030         | Jalisco             | 445          | 472          | 498          | 525          | 538          | 547          |
| Guanajuato          | 521           | 483           | 538           | 561           | 588           | 608           | Baja California     | 366          | 369          | 379          | 404          | 422          | 438          |
| Baja California     | 484           | 490           | 503           | 540           | 566           | 565           | Chihuahua           | 349          | 355          | 353          | 382          | 393          | 408          |
| Veracruz            | 430           | 434           | 429           | 492           | 509           | 526           | Guanajuato          | 298          | 314          | 311          | 327          | 333          | 343          |
| Coahuila            | 391           | 399           | 432           | 463           | 488           | 503           | Tamaulipas          | 286          | 280          | 294          | 327          | 338          | 342          |
| Tamaulipas          | 430           | 402           | 442           | 487           | 490           | 491           | Coahuila            | 283          | 261          | 273          | 284          | 300          | 308          |
| Chihuahua           | 394           | 403           | 437           | 450           | 463           | 464           | Veracruz            | 226          | 223          | 225          | 271          | 287          | 262          |
| Puebla              | 409           | 411           | 418           | 414           | 413           | 441           | Puebla              | 235          | 232          | 232          | 234          | 237          | 232          |
| Sonora              | 278           | 287           | 331           | 397           | 409           | 420           | Sonora              | 161          | 167          | 185          | 201          | 226          | 230          |
| Querétaro           | 293           | 280           | 298           | 326           | 334           | 341           | Querétaro           | 145          | 167          | 183          | 191          | 197          | 203          |
| Sinaloa             | 252           | 275           | 275           | 299           | 306           | 307           | Quintana Roo        | 128          | 132          | 162          | 153          | 171          | 185          |
| San Luis Potosí     | 229           | 221           | 226           | 248           | 258           | 266           | San Luis Potosí     | 121          | 120          | 133          | 161          | 161          | 162          |
| Michoacán           | 222           | 234           | 234           | 253           | 274           | 263           | Sinaloa             | 123          | 121          | 130          | 160          | 174          | 161          |
| Yucatán             | 233           | 216           | 228           | 237           | 238           | 243           | Yucatán             | 112          | 122          | 123          | 121          | 130          | 130          |
| Quintana Roo        | 185           | 185           | 204           | 235           | 243           | 241           | Durango             | 92           | 99           | 107          | 100          | 102          | 107          |
| Durango             | 171           | 163           | 167           | 182           | 178           | 186           | Aguascalientes      | 92           | 97           | 96           | 95           | 98           | 103          |
| Morelos             | 137           | 154           | 140           | 146           | 157           | 169           | Michoacán           | 81           | 77           | 90           | 97           | 107          | 99           |
| Hidalgo             | 159           | 172           | 163           | 170           | 167           | 162           | Hidalgo             | 79           | 74           | 74           | 76           | 80           | 85           |
| Tabasco             | 115           | 122           | 136           | 156           | 158           | 162           | Morelos             | 77           | 74           | 77           | 83           | 81           | 83           |
| Aguascalientes      | 146           | 141           | 148           | 149           | 161           | 159           | Campeche            | 58           | 64           | 65           | 68           | 73           | 77           |
| Guerrero            | 137           | 137           | 148           | 151           | 152           | 158           | Tabasco             | 52           | 64           | 57           | 64           | 75           | 75           |
| Chiapas             | 95            | 101           | 106           | 126           | 126           | 131           | Guerrero            | 58           | 60           | 65           | 74           | 70           | 71           |
| Oaxaca              | 95            | 102           | 106           | 124           | 123           | 125           | Baja California Sur | 37           | 39           | 46           | 58           | 55           | 62           |
| Baja California Sur | 76            | 83            | 89            | 107           | 121           | 121           | Chiapas             | 49           | 55           | 52           | 59           | 65           | 62           |
| Zacatecas           | 83            | 75            | 82            | 92            | 92            | 93            | Oaxaca              | 57           | 61           | 59           | 65           | 59           | 61           |
| Tlaxcala            | 82            | 79            | 93            | 88            | 86            | 90            | Nayarit             | 35           | 35           | 37           | 49           | 55           | 55           |
| Campeche            | 72            | 79            | 89            | 98            | 90            | 88            | Tlaxcala            | 57           | 49           | 52           | 53           | 48           | 49           |
| Colima              | 62            | 57            | 63            | 72            | 74            | 65            | Zacatecas           | 43           | 41           | 45           | 45           | 48           | 48           |
| Nayarit             | 48            | 50            | 52            | 61            | 68            | 61            | Colima              | 35           | 38           | 38           | 41           | 39           | 41           |

\* De 101 a 250 empleados

\*\* Más de 250 empleados

Fuente: BBVA Bancomer con datos de IMSS

## Ventas al Menudeo en Establecimientos Comerciales, Ciudades Seleccionadas

Variación % real anual, fin de periodo

|                         | 2002       | 2003       | 2004       | Sep'05     | Oct        | Nov        | Dic        | Ene'06     | Feb        | Mar        | Abr         | May        | Jun        | Jul        |
|-------------------------|------------|------------|------------|------------|------------|------------|------------|------------|------------|------------|-------------|------------|------------|------------|
| <b>Total</b>            | <b>2.0</b> | <b>5.2</b> | <b>7.1</b> | <b>5.4</b> | <b>2.7</b> | <b>0.6</b> | <b>1.9</b> | <b>3.0</b> | <b>3.4</b> | <b>3.3</b> | <b>-0.4</b> | <b>2.9</b> | <b>4.2</b> | <b>2.8</b> |
| Cancún, Q. Roo          | 9.1        | 6.7        | 17.0       | 16.2       | -8.1       | -4.7       | -3.6       | 6.3        | 3.7        | 3.9        | 9.9         | 13.8       | 10.0       | 23.4       |
| Tuxtla Gutiérrez, Chis. | 10.4       | 0.3        | 12.4       | 8.6        | 12.4       | 10.8       | 0.7        | 4.7        | 3.2        | 10.5       | 10.0        | 21.7       | 14.7       | 15.6       |
| Reynosa, Tamps.         | 4.5        | 8.1        | 4.4        | 4.9        | 1.1        | 7.5        | 14.1       | 19.6       | 20.0       | 18.3       | 17.4        | 18.1       | 14.7       | 15.1       |
| Tijuana, B.C.           | -2.0       | 2.6        | 7.4        | 8.8        | 14.3       | 7.8        | 10.0       | 8.2        | 14.0       | 16.6       | 11.2        | 5.7        | 11.7       | 12.6       |
| Hermosillo, Son.        | 3.1        | 13.9       | 5.5        | 12.7       | 4.6        | 5.2        | 3.5        | 5.7        | 14.6       | 8.9        | 12.1        | 5.0        | 12.0       | 11.9       |
| León, Gto.              | 7.7        | 30.3       | 0.8        | 25.0       | 11.9       | 2.3        | 3.0        | 5.4        | 2.7        | 6.5        | 0.6         | 6.4        | 11.3       | 11.9       |
| La Paz, B.C.S.          | -3.9       | -0.6       | 11.2       | 7.4        | -1.6       | 1.0        | 2.0        | 4.8        | 10.8       | 4.3        | 14.4        | 12.4       | 20.3       | 11.8       |
| Coatzacoalcos, Ver.     | 1.4        | 6.9        | 7.5        | 12.1       | 9.6        | 6.5        | -1.3       | 6.8        | 9.5        | 11.1       | 9.4         | 11.6       | 11.7       | 11.6       |
| Mérida, Yuc.            | 6.0        | 4.7        | 9.6        | 8.3        | 7.2        | 10.2       | 6.5        | 3.6        | 10.4       | 8.6        | 8.7         | 11.5       | 13.6       | 11.3       |
| Oaxaca, Oax.            | 8.2        | 8.7        | 23.4       | 17.5       | 12.0       | 12.8       | 10.8       | 22.8       | 23.2       | 25.4       | 24.3        | 19.0       | 20.0       | 10.6       |
| Monterrey, N.L.         | 4.8        | -2.1       | 14.7       | 8.6        | 4.6        | 2.3        | 1.2        | 4.2        | 2.7        | 7.4        | 9.2         | 10.1       | 9.4        | 9.2        |
| Villahermosa, Tab.      | 5.1        | 12.1       | 18.9       | 11.8       | 12.1       | 9.7        | 12.1       | 0.7        | 10.0       | 9.6        | 10.0        | 7.3        | 9.8        | 9.1        |
| Querétaro, Qro.         | 7.8        | 9.6        | 12.3       | 9.9        | 8.4        | 10.4       | 9.4        | 11.4       | 12.8       | 12.2       | 10.9        | 9.2        | 9.3        | 8.8        |
| Culiacán, Sin.          | 1.0        | 2.4        | 12.7       | 7.5        | 9.7        | 8.7        | 5.9        | 8.8        | 11.5       | 6.3        | 11.3        | 9.8        | 9.1        | 8.1        |
| Campeche, Camp.         | 16.1       | 44.8       | 6.3        | 8.3        | 2.0        | 6.7        | 6.1        | 4.8        | 3.8        | 4.3        | 1.8         | 8.5        | 8.5        | 7.4        |
| Puebla, Pue.            | 3.1        | -1.0       | 16.1       | 9.5        | 8.6        | 3.7        | 9.0        | 7.5        | 5.4        | 4.3        | 4.8         | 6.4        | 5.6        | 6.6        |
| San Luis Potosí, S.L.P. | 7.5        | -1.0       | 17.6       | 7.7        | 8.5        | 14.1       | 11.5       | 0.6        | 15.9       | 18.7       | 10.9        | 12.9       | 16.0       | 6.6        |
| Zacatecas, Zac.         | 9.5        | 0.6        | 9.1        | 16.3       | 14.5       | 14.6       | 3.9        | 15.4       | 19.9       | 8.4        | 20.7        | 11.3       | 9.2        | 6.1        |
| Ciudad Juárez, Chih.    | -0.2       | 12.4       | 0.6        | 3.6        | 7.3        | 5.1        | 8.1        | 3.6        | 10.9       | 3.4        | 4.8         | 2.4        | 9.5        | 4.9        |
| Aguascalientes, Ags.    | 6.1        | 6.2        | 13.5       | 7.5        | 7.3        | 5.1        | 1.3        | 4.9        | 7.1        | 3.3        | 3.1         | 2.5        | 5.8        | 4.9        |
| Durango, Dgo.           | 2.3        | 7.1        | 36.1       | -0.1       | -0.7       | -3.2       | -4.4       | -2.8       | 3.7        | -1.5       | 1.9         | -2.0       | 0.1        | 4.5        |
| Colima, Col.            | 7.6        | -1.2       | 50.4       | 11.9       | 1.5        | 0.5        | -3.0       | -1.4       | -7.0       | 6.0        | 4.4         | 1.6        | 7.4        | 4.5        |
| Matamoros, Tamps.       | 9.1        | 20.3       | 0.8        | 4.1        | 4.5        | 2.3        | 2.5        | 6.9        | 7.4        | 6.1        | 7.7         | 6.7        | 7.8        | 4.3        |
| Cd. Victoria, Tamps.    | 21.7       | 15.4       | -4.8       | 9.3        | 5.7        | 3.6        | 15.8       | 8.0        | 7.8        | 2.9        | 12.6        | 9.8        | 8.1        | 4.1        |
| Ciudad de México        | 3.7        | 2.1        | 8.6        | 8.5        | 9.8        | 6.9        | 2.5        | 7.9        | 5.3        | 7.7        | 1.5         | 6.0        | 9.9        | 3.9        |
| Mexicali, B.C.          | -3.7       | 5.5        | 12.7       | 6.2        | 9.3        | 13.6       | 0.9        | 1.4        | 0.8        | -0.2       | 0.1         | 4.7        | 8.8        | 3.5        |
| Morelia, Mich.          | 13.3       | 11.3       | 17.7       | 2.7        | 2.9        | 6.2        | 4.5        | 7.6        | 10.3       | 5.9        | 5.9         | 9.7        | 7.2        | 3.4        |
| Guadalajara, Jal.       | 1.2        | 11.2       | 17.0       | 7.1        | 1.9        | 1.5        | 0.2        | 1.0        | 2.7        | 2.4        | -3.6        | 2.2        | 0.9        | 2.9        |
| Chihuahua, Chih.        | -6.1       | 3.0        | 18.7       | 10.0       | 8.1        | 6.0        | 7.3        | 6.4        | 4.9        | 3.9        | 0.0         | 4.6        | 7.9        | 2.9        |
| Saltillo, Coah.         | 2.7        | 5.1        | 13.1       | 2.9        | 3.1        | -0.4       | -2.8       | -2.0       | -4.1       | 0.7        | 3.0         | -0.9       | -1.2       | 2.5        |
| Toluca, Méx.            | -1.9       | 1.3        | 16.5       | 4.7        | 1.7        | 3.5        | -3.1       | 2.5        | 1.7        | 2.2        | -1.7        | 3.2        | 2.8        | 2.1        |
| Tampico, Tamps.         | 7.6        | 0.8        | 2.6        | 1.7        | -1.1       | 1.7        | -2.9       | 3.7        | 3.1        | -1.2       | 5.6         | 1.8        | -2.2       | 1.7        |
| Acapulco, Gro.          | 8.8        | 0.8        | 31.1       | 9.8        | 10.1       | 9.4        | -9.1       | 11.2       | 6.5        | 0.5        | 15.8        | 8.0        | 12.7       | 0.8        |
| Torreón, Coah.          | -1.2       | 7.2        | 16.2       | 7.2        | 5.7        | 1.9        | 0.3        | 4.5        | 5.0        | 8.0        | 6.0         | -0.2       | -1.4       | -0.2       |
| Veracruz, Ver.          | 3.1        | 14.4       | 11.6       | 11.8       | 9.1        | 10.5       | 5.9        | 1.5        | -2.2       | -2.2       | 4.3         | 2.0        | -2.7       | -1.2       |
| Nuevo Laredo, Tamps.    | -7.5       | 7.8        | 0.7        | 5.4        | 1.6        | 0.4        | 6.2        | -7.3       | -10.1      | -6.2       | -2.9        | -2.0       | 1.9        | -1.5       |
| Cuernavaca, Mor.        | 4.4        | 3.2        | 28.4       | 4.8        | 8.9        | 6.8        | -0.7       | 9.2        | 9.0        | 8.2        | 8.7         | 5.6        | 6.3        | -32.4      |

Fuente: BBVA Bancomer con datos de INEGI



## Ventas al Mayoreo en Establecimientos Comerciales, Ciudades Seleccionadas

Variación % real anual, fin de periodo

|                         | 2002       | 2003        | 2004       | Sep'05     | Oct         | Nov         | Dic         | Ene'06     | Feb        | Mar         | Abr        | May         | Jun         | Jul        |
|-------------------------|------------|-------------|------------|------------|-------------|-------------|-------------|------------|------------|-------------|------------|-------------|-------------|------------|
| <b>Total</b>            | <b>3.6</b> | <b>10.5</b> | <b>0.8</b> | <b>1.5</b> | <b>-1.4</b> | <b>-3.8</b> | <b>-3.8</b> | <b>0.5</b> | <b>1.4</b> | <b>10.7</b> | <b>0.8</b> | <b>12.6</b> | <b>11.5</b> | <b>9.2</b> |
| Tuxtla Gutiérrez, Chis. | 12.9       | 6.4         | 11.0       | -2.0       | -4.0        | -6.8        | -0.2        | -6.2       | -2.7       | 13.6        | 12.1       | 24.9        | 0.0         | 19.0       |
| Toluca, Méx.            | 9.7        | 16.9        | 15.6       | 5.0        | 11.3        | 2.9         | 2.7         | 5.5        | 4.7        | 12.4        | 5.6        | 14.2        | 10.9        | 15.7       |
| León, Gto.              | 12.4       | 2.0         | 9.7        | -9.2       | -8.8        | -3.7        | -8.7        | -0.9       | 1.1        | 13.5        | -7.6       | 12.1        | 9.2         | 15.2       |
| Ciudad de México        | 3.6        | 8.7         | -0.6       | -1.2       | -5.2        | -9.6        | -8.6        | 2.0        | 2.8        | 10.9        | 0.9        | 13.4        | 14.7        | 15.2       |
| Monterrey, N.L.         | 6.7        | 17.5        | 0.0        | -2.6       | -7.1        | -2.4        | -6.7        | 1.3        | 1.5        | 12.6        | -3.0       | 7.1         | 10.1        | 14.9       |
| Puebla, Pue.            | 3.1        | 21.1        | -6.8       | -0.4       | -4.8        | 0.2         | -4.5        | -6.3       | -1.6       | 12.7        | 4.9        | 13.7        | 8.6         | 14.0       |
| Guadalajara, Jal.       | -6.4       | 17.7        | 3.8        | -0.6       | -0.1        | 0.2         | -4.8        | 10.3       | 9.7        | 18.9        | 6.6        | 15.4        | 15.8        | 13.1       |
| San Luis Potosí, S.L.P. | -2.7       | 13.6        | -4.7       | 8.4        | 2.1         | 1.8         | -0.7        | 2.0        | 2.5        | 11.2        | -3.3       | 7.9         | 14.7        | 12.9       |
| Reynosa, Tamps.         | 5.4        | -3.7        | 9.7        | 24.1       | 25.5        | 38.4        | 12.5        | 18.0       | 1.9        | 24.3        | -0.8       | 12.9        | 1.9         | 10.9       |
| Colima, Col.            | 78.6       | -25.3       | 40.8       | 16.4       | -7.8        | -12.3       | -26.4       | -14.3      | 3.2        | 15.6        | 4.8        | 15.1        | 13.2        | 9.2        |
| Querétaro, Qro.         | -2.8       | 73.0        | -0.1       | 4.1        | 9.8         | 2.0         | 7.1         | 23.4       | -0.6       | 11.1        | 8.7        | 2.8         | 21.6        | 8.4        |
| Mérida, Yuc.            | 15.0       | 1.7         | -10.4      | 2.6        | 4.8         | 7.1         | 10.9        | 6.2        | -0.5       | 21.6        | 5.6        | 6.6         | 4.0         | 7.9        |
| Veracruz, Ver.          | 2.2        | 12.7        | -6.3       | -4.4       | -3.2        | -10.6       | -6.3        | -1.7       | 7.9        | 13.9        | 7.2        | 16.3        | 8.1         | 6.4        |
| Mexicali, B.C.          | 5.3        | -3.2        | 0.5        | -5.2       | -2.4        | 0.3         | 2.9         | 9.2        | 9.6        | 10.0        | 4.8        | 15.0        | 9.3         | 5.3        |
| Aguascalientes, Ags.    | -4.9       | 22.3        | -12.1      | -4.7       | -1.8        | 2.2         | 7.0         | 3.9        | 3.0        | 6.5         | 1.1        | 3.1         | 2.4         | 4.8        |
| Campeche, Camp.         | -18.3      | 46.1        | 8.2        | 0.6        | -9.9        | -0.9        | -28.1       | -8.7       | -10.4      | -10.9       | -1.4       | 1.1         | 2.1         | 4.8        |
| Coatzacoalcos, Ver.     | 54.3       | -13.2       | 3.0        | 12.4       | 14.9        | 18.6        | 18.5        | -0.3       | 8.0        | 11.4        | 26.1       | 20.0        | 13.2        | 3.2        |
| Ciudad Juárez, Chih.    | -9.2       | 2.3         | 9.6        | 1.4        | -3.0        | 1.5         | 3.5         | -2.9       | -0.1       | 2.5         | 0.2        | -3.2        | 0.8         | 2.8        |
| Oaxaca, Oax.            | 11.7       | 9.6         | 4.9        | 0.3        | -2.4        | 1.2         | -13.8       | 9.3        | -9.8       | 6.6         | -1.0       | 21.7        | -0.3        | 2.2        |
| La Paz, B.C.S.          | -1.9       | 10.5        | -16.1      | -1.2       | 8.5         | -3.9        | -0.1        | 5.1        | 6.7        | 6.0         | 8.3        | 7.0         | 6.7         | 1.9        |
| Morelia, Mich.          | 1.3        | -1.9        | -10.0      | -3.7       | -5.2        | -7.9        | -0.2        | -3.5       | -0.9       | 6.8         | -6.0       | 13.3        | 7.6         | 1.9        |
| Tijuana, B.C.           | 4.4        | 32.5        | -24.8      | 2.3        | 5.1         | -2.4        | 6.2         | -1.3       | 0.1        | 6.9         | -5.4       | 3.3         | 1.1         | 1.7        |
| Chihuahua, Chih.        | 4.7        | 37.6        | -38.1      | 8.0        | 1.6         | -3.8        | 3.9         | -3.7       | -3.0       | 11.7        | 4.5        | 5.2         | 4.5         | 0.5        |
| Saltillo, Coah.         | 1.4        | 1.3         | 6.1        | -4.9       | -6.2        | -13.6       | -4.7        | -3.6       | -1.5       | -3.1        | -1.7       | 9.0         | 3.0         | 0.3        |
| Tampico, Tamps.         | -5.6       | 8.7         | 0.8        | 2.1        | 1.9         | 3.7         | 2.7         | -3.8       | -2.3       | 9.2         | 0.5        | -1.0        | 3.2         | -0.3       |
| Culiacán, Sin.          | 0.1        | 22.5        | -1.9       | -5.2       | -19.7       | -7.9        | -14.3       | -6.7       | -6.8       | -3.0        | -10.2      | -11.9       | -6.0        | -0.6       |
| Cuernavaca, Mor.        | 2.8        | 20.8        | 14.5       | 5.0        | -1.5        | -1.2        | -4.0        | 3.6        | 1.6        | 6.8         | -2.8       | 9.3         | 0.1         | -0.7       |
| Cancún, Q. Roo          | -9.1       | 25.4        | 4.3        | 15.7       | -15.6       | -15.4       | -4.0        | -0.9       | -6.6       | 0.0         | -6.3       | -2.5        | -2.0        | -0.8       |
| Matamoros, Tamps.       | -1.4       | 15.2        | -5.9       | 0.4        | -0.5        | 7.8         | 6.5         | -5.6       | 5.4        | 6.2         | 7.3        | 4.5         | -8.7        | -1.9       |
| Villahermosa, Tab.      | 13.2       | -5.6        | 20.5       | 10.6       | -6.8        | -11.3       | -0.1        | -0.3       | -4.9       | -2.3        | -6.9       | -2.7        | -1.1        | -2.1       |
| Torreón, Coah.          | 6.9        | 10.2        | 13.7       | -2.5       | 2.8         | 6.7         | -0.2        | 3.2        | -0.6       | 6.7         | -7.1       | -0.3        | -5.0        | -2.8       |
| Nuevo Laredo, Tamps.    | -14.7      | 6.2         | -8.4       | -7.7       | -1.5        | -0.5        | 2.9         | 3.1        | -2.1       | -1.7        | -13.3      | 8.5         | 4.6         | -3.6       |
| Hermosillo, Son.        | 7.0        | 9.4         | -4.2       | -1.6       | 1.2         | 6.2         | -5.2        | -3.4       | 0.6        | 3.5         | 2.8        | 9.5         | 12.3        | -5.7       |
| Acapulco, Gro.          | 1.3        | -0.4        | -5.2       | -1.9       | 2.9         | -4.1        | -4.6        | -5.0       | -7.3       | -3.3        | -9.2       | -3.9        | -16.3       | -7.9       |
| Durango, Dgo.           | 15.4       | 13.2        | -2.2       | 5.8        | 0.2         | 2.2         | 0.9         | 3.4        | -4.8       | 12.8        | 5.4        | -6.9        | -9.7        | -10.0      |
| Zacatecas, Zac.         | 27.1       | 7.4         | -2.6       | -1.0       | -6.7        | 1.3         | 0.3         | 5.8        | -11.2      | -1.1        | -6.4       | -7.9        | -14.9       | -11.4      |
| Cd. Victoria, Tamps.    | -0.7       | 1.3         | 19.0       | 0.1        | -9.0        | 6.3         | -17.3       | -13.2      | 6.4        | -1.1        | -10.1      | -16.4       | -6.8        | -13.1      |

Fuente: BBVA Bancomer con datos de INEGI

## Ingresos por Remesas Familiares

Millones de dólares

|                     | 2003            | I'04           | II'04          | III'04         | IV'04          | Anual           | I'05           | II'05          | III'05         | IV'05          | Anual           | I'06           | II'06          |
|---------------------|-----------------|----------------|----------------|----------------|----------------|-----------------|----------------|----------------|----------------|----------------|-----------------|----------------|----------------|
| <b>Total</b>        | <b>13,396.2</b> | <b>3,372.1</b> | <b>4,506.0</b> | <b>4,515.9</b> | <b>4,218.8</b> | <b>16,612.8</b> | <b>4,065.0</b> | <b>5,213.5</b> | <b>5,440.1</b> | <b>5,316.3</b> | <b>20,034.9</b> | <b>5,184.5</b> | <b>6,240.5</b> |
| Michoacán           | 1,692.4         | 462.6          | 622.6          | 597.6          | 512.8          | 2,195.6         | 546.2          | 679.7          | 703.5          | 665.2          | 2,594.6         | 595.3          | 662.3          |
| Guanajuato          | 1,209.8         | 314.6          | 428.5          | 422.6          | 366.0          | 1,531.7         | 355.2          | 468.9          | 471.5          | 418.8          | 1,714.4         | 428.6          | 552.3          |
| México              | 1,040.4         | 267.6          | 366.3          | 386.9          | 364.2          | 1,385.0         | 332.9          | 436.3          | 461.0          | 445.0          | 1,675.2         | 418.6          | 547.8          |
| Jalisco             | 1,298.6         | 305.5          | 380.5          | 372.2          | 361.0          | 1,419.2         | 373.0          | 440.4          | 438.4          | 441.2          | 1,693.0         | 465.7          | 526.1          |
| Distrito Federal    | 849.6           | 199.4          | 256.4          | 253.5          | 244.8          | 954.1           | 258.9          | 340.4          | 373.8          | 478.9          | 1,452.0         | 422.5          | 399.7          |
| Veracruz            | 775.9           | 185.8          | 251.9          | 264.3          | 248.4          | 950.4           | 229.1          | 298.2          | 317.0          | 310.4          | 1,154.7         | 304.5          | 388.4          |
| Puebla              | 791.8           | 191.0          | 262.9          | 251.7          | 250.0          | 955.6           | 231.6          | 304.9          | 324.9          | 312.5          | 1,173.9         | 293.9          | 371.9          |
| Oaxaca              | 658.3           | 153.1          | 220.2          | 224.7          | 206.0          | 804.0           | 190.4          | 258.9          | 286.3          | 266.5          | 1,002.1         | 254            | 331.3          |
| Guerrero            | 688.0           | 179.6          | 221.4          | 211.9          | 213.4          | 826.3           | 209.4          | 250.9          | 248.3          | 248.8          | 957.4           | 259.2          | 312.9          |
| Hidalgo             | 506.0           | 115.1          | 171.4          | 171.0          | 157.7          | 615.2           | 137.9          | 194.4          | 203.2          | 182.9          | 718.4           | 177.5          | 237.7          |
| Chiapas             | 360.9           | 90.2           | 138.4          | 139.2          | 132.5          | 500.3           | 123.1          | 170.2          | 185.6          | 176.4          | 655.3           | 174.3          | 226.3          |
| Zacatecas           | 348.4           | 88.9           | 115.5          | 111.4          | 106.0          | 421.8           | 103.8          | 130.9          | 132.6          | 129.1          | 496.4           | 136.8          | 169.0          |
| San Luis Potosí     | 326.1           | 78.2           | 105.6          | 108.4          | 100.7          | 392.9           | 94.9           | 125.0          | 131.7          | 124.3          | 475.9           | 127.9          | 165.4          |
| Morelos             | 343.1           | 84.1           | 106.4          | 103.4          | 106.1          | 400.0           | 99.5           | 122.6          | 128.2          | 125.7          | 476.0           | 119.6          | 139.7          |
| Querétaro           | 228.6           | 61.2           | 89.3           | 91.6           | 95.2           | 337.3           | 76.2           | 107.1          | 111.6          | 97.1           | 392.0           | 99             | 133.0          |
| Sinaloa             | 257.8           | 66.7           | 84.8           | 84.1           | 79.6           | 315.2           | 76.7           | 96.9           | 100.1          | 96.9           | 370.6           | 95.6           | 113.0          |
| Durango             | 211.1           | 56.7           | 74.0           | 74.0           | 73.5           | 278.2           | 73.9           | 93.0           | 92.8           | 81.8           | 341.5           | 83.7           | 101.6          |
| Chihuahua           | 191.6           | 44.1           | 60.8           | 61.2           | 53.7           | 219.8           | 58.7           | 76.9           | 79.5           | 77.9           | 293.0           | 87.6           | 100.7          |
| Aguascalientes      | 232.2           | 69.9           | 76.6           | 77.1           | 73.2           | 296.8           | 66.5           | 74.5           | 86.6           | 89.4           | 317.0           | 85.2           | 99.4           |
| Tamaulipas          | 188.9           | 48.4           | 66.4           | 66.7           | 59.4           | 240.9           | 61.1           | 82.0           | 81.1           | 77.6           | 301.8           | 80.9           | 96.1           |
| Nayarit             | 198.4           | 48.4           | 63.6           | 64.2           | 61.3           | 237.5           | 58.6           | 71.3           | 76.5           | 73.4           | 279.8           | 71.8           | 87.0           |
| Nuevo León          | 166.6           | 54.0           | 76.3           | 77.9           | 73.5           | 281.7           | 46.0           | 60.1           | 61.2           | 63.9           | 231.2           | 65             | 76.1           |
| Tlaxcala            | 135.7           | 32.9           | 44.0           | 52.2           | 44.7           | 173.8           | 38.6           | 54.2           | 61.7           | 55.6           | 210.1           | 51.4           | 68.7           |
| Sonora              | 104.8           | 30.8           | 39.8           | 39.6           | 37.2           | 147.4           | 39.0           | 50.5           | 49.7           | 47.1           | 186.3           | 53.2           | 59.1           |
| Baja California     | 124.8           | 31.0           | 39.5           | 40.6           | 38.0           | 149.1           | 36.6           | 48.2           | 51.8           | 50.4           | 187.0           | 51.3           | 59.0           |
| Coahuila            | 116.8           | 29.4           | 38.7           | 40.8           | 46.3           | 155.2           | 41.5           | 48.5           | 50.0           | 49.3           | 189.3           | 49.6           | 58.1           |
| Colima              | 98.1            | 28.2           | 31.6           | 31.6           | 35.2           | 126.6           | 34.0           | 36.8           | 37.5           | 37.2           | 145.5           | 39             | 43.5           |
| Tabasco             | 73.2            | 17.5           | 24.1           | 28.2           | 25.2           | 95.0            | 24.3           | 32.4           | 35.2           | 34.1           | 126.0           | 32.9           | 41.2           |
| Yucatán             | 52.1            | 13.7           | 16.7           | 31.3           | 18.6           | 80.3            | 16.9           | 20.1           | 21.3           | 22.0           | 80.3            | 23.6           | 29.2           |
| Quintana Roo        | 71.3            | 13.1           | 17.5           | 20.7           | 20.4           | 71.7            | 16.3           | 21.3           | 18.1           | 17.6           | 73.3            | 17.1           | 20.6           |
| Campeche            | 37.4            | 6.9            | 9.7            | 10.6           | 10.2           | 37.4            | 9.4            | 12.5           | 13.8           | 13.6           | 49.3            | 13.5           | 17.0           |
| Baja California Sur | 17.9            | 3.5            | 4.7            | 4.5            | 4.1            | 16.8            | 4.6            | 5.2            | 5.6            | 5.5            | 20.9            | 5.7            | 6.4            |

Fuente: BBVA Bancomer con datos de Banco de México

## Otros Indicadores

|                     | Población <sup>1</sup> | IED <sup>2</sup> |                | Producción manufacturera <sup>3</sup> | Ventas electricidad <sup>4</sup> | Recursos federalizados <sup>5</sup> |            |                 |            |
|---------------------|------------------------|------------------|----------------|---------------------------------------|----------------------------------|-------------------------------------|------------|-----------------|------------|
|                     |                        | 2005             | II'06          |                                       |                                  | Participaciones                     | Var        | Ramo 33         | Var        |
| <b>País</b>         | <b>104,860.0</b>       | <b>15,993.1</b>  | <b>6,942.2</b> | <b>7.5</b>                            | <b>5.2</b>                       | <b>86,572.9</b>                     | <b>9.6</b> | <b>85,156.9</b> | <b>4.3</b> |
| Aguascalientes      | 1,088.4                | 68.9             | 6.1            | 16.7                                  | 5.7                              | 1,065.2                             | 9.5        | 897.4           | -0.3       |
| Baja California     | 2,908.1                | 1,007.3          | 444.9          | 10.5                                  | 12.0                             | 2,509.5                             | 11.1       | 2,020.8         | -1.8       |
| Baja California Sur | 523.8                  | 274.4            | 56.8           | nd                                    | 7.5                              | 593.1                               | 12.1       | 645.4           | 0.0        |
| Campeche            | 768.5                  | 10.7             | 4.6            | nd                                    | 7.9                              | 871.8                               | 8.7        | 998.9           | 2.0        |
| Coahuila            | 2,545.1                | 149.3            | 130.3          | 17.7                                  | -2.5                             | 2,059.6                             | 6.3        | 2,023.8         | -9.6       |
| Colima              | 577.9                  | 11.2             | 49.4           | nd                                    | 5.0                              | 696.6                               | 9.6        | 637.7           | -3.7       |
| Chiapas             | 4,362.5                | 1.4              | 0.0            | nd                                    | -2.7                             | 3,362.4                             | 11.4       | 4,363.2         | -0.7       |
| Chihuahua           | 3,292.4                | 1,367.7          | 708.7          | nd                                    | 8.6                              | 2,596.7                             | 9.4        | 2,221.0         | 1.9        |
| Distrito Federal    | 8,817.3                | 7,821.3          | 3,273.6        | 5.3                                   | 1.7                              | 10,742.4                            | 9.5        | 6,259.2*        | 16.4       |
| Durango             | 1,531.2                | -145.0           | 4.5            | -1.1                                  | 4.1                              | 1,124.8                             | 9.3        | 1,824.1         | 1.1        |
| Guanajuato          | 4,967.5                | 287.6            | 63.7           | nd                                    | 6.0                              | 3,291.0                             | 7.9        | 3,110.3         | 2.0        |
| Guerrero            | 3,152.8                | 22.7             | 2.4            | nd                                    | -2.2                             | 1,745.2                             | 6.9        | 4,210.1         | -0.5       |
| Hidalgo             | 2,381.6                | -3.7             | 0.3            | nd                                    | 3.8                              | 1,577.9                             | 12.5       | 2,611.7         | -1.4       |
| Jalisco             | 6,843.5                | 842.1            | 531.3          | -0.9                                  | 4.0                              | 5,465.0                             | 11.3       | 3,887.9         | 2.0        |
| México              | 14,224.8               | 727.5            | 259.4          | 5.6                                   | 0.6                              | 10,129.1                            | 10.7       | 7,940.6         | 7.2        |
| Michoacán           | 4,003.7                | 37.1             | 106.3          | nd                                    | -5.5                             | 2,618.1                             | 10.8       | 4,054.5         | 5.0        |
| Morelos             | 1,634.7                | -72.2            | 40.1           | -0.8                                  | 0.9                              | 1,259.5                             | 7.5        | 1,339.1         | -8.1       |
| Nayarit             | 961.4                  | 104.0            | 36.8           | nd                                    | 10.1                             | 832.4                               | 8.1        | 1,056.1         | -0.4       |
| Nuevo León          | 4,279.9                | 1,894.6          | 451.4          | 8.0                                   | 8.1                              | 4,119.4                             | 3.0        | 2,335.7         | 0.2        |
| Oaxaca              | 3,552.3                | 4.4              | 1.4            | nd                                    | -0.5                             | 2,091.1                             | 10.8       | 6,127.0         | 29.4       |
| Puebla              | 5,478.9                | 379.2            | 270.1          | 6.0                                   | 1.1                              | 3,583.1                             | 10.6       | 3,730.6         | 2.0        |
| Querétaro           | 1,628.5                | 30.5             | 22.7           | 8.0                                   | -2.6                             | 1,567.6                             | 8.2        | 1,243.1         | 1.3        |
| Quintana Roo        | 1,175.8                | 122.5            | 34.4           | nd                                    | -1.5                             | 1,127.0                             | 12.3       | 951.7           | -8.2       |
| San Luis Potosí     | 2,448.3                | 115.1            | -3.6           | 2.1                                   | 10.9                             | 1,600.0                             | 10.1       | 2,246.5         | 1.7        |
| Sinaloa             | 2,637.7                | -1.2             | 4.6            | 11.1                                  | 16.8                             | 2,095.9                             | 10.4       | 1,941.0         | 1.3        |
| Sonora              | 2,438.6                | 230.1            | 90.1           | 27.9                                  | 2.3                              | 2,514.7                             | 7.7        | 1,841.4         | 0.7        |
| Tabasco             | 2,017.5                | 33.5             | 45.2           | nd                                    | -0.2                             | 4,126.0                             | 10.1       | 1,787.6         | 0.7        |
| Tamaulipas          | 3,076.3                | 386.9            | 250.2          | nd                                    | 11.9                             | 2,679.8                             | 6.9        | 2,491.0         | 1.9        |
| Tlaxcala            | 1,089.4                | 46.4             | 5.0            | 6.8                                   | -0.3                             | 839.0                               | 9.1        | 1,019.2         | 10.2       |
| Veracruz            | 7,218.2                | 239.6            | 27.6           | 3.4                                   | 14.4                             | 5,127.1                             | 10.7       | 6,249.3         | 8.8        |
| Yucatán             | 1,850.4                | -4.5             | 21.3           | 11.1                                  | 23.0                             | 1,453.5                             | 13.0       | 1,479.7         | 1.6        |
| Zacatecas           | 1,383.0                | 3.7              | 2.6            | nd                                    | -2.2                             | 1,108.5                             | 11.4       | 1,611.2         | -0.4       |

1 Miles de habitantes (mitad de año, según ejercicio de conciliación demográfica, Conapo e INEGI)

2 Inversión extranjera directa realizada, millones de dólares

3 Producción manufacturera, variación % anual, junio 2006

4 Distribución de electricidad, variación % anual, junio 2006

5 Segundo trimestre 2006, millones de pesos

Var Variación % anual real

\* Incluye Ramo 25. Previsiones y aportaciones para los sistemas de educación básica, normal, tecnológica y de adultos

nd no disponible

Fuente: BBVA Bancomer con datos de INEGI, SE, SHCP

## Aguascalientes

### Producto Interno Bruto, Población y Banca

|   | Entidad | Ent./pais | Var. % anual |
|---|---------|-----------|--------------|
| PIB 2004 (millones de pesos corrientes)               | 85,575  | 1.1       | 3.40*        |
| PIB por habitante 2004 (miles de pesos) <sup>e</sup>  | 82.3    | 1.1 veces |              |
| PIB por habitante 2004 (dólares) <sup>e</sup>         | 7,289   |           |              |
| Población mitad 2006 (miles de personas) <sup>e</sup> | 1,088   | 1.0       | 1.74         |
| Captación banca comercial junio 2006**                | 11,123  | 0.7       | -0.43*       |
| Número de sucursales junio 2006                       | 72      | 0.9       | 0.00         |

e Estimado  
\* Variación % real anual  
\*\* Millones de pesos de junio de 2006  
Fuente: INEGI, Conapo, Banco de México

### PIB por gran división 2004 • Estructura %

|  | Entidad      | Pais         |
|--|--------------|--------------|
| <b>Total</b>                                   | <b>100.0</b> | <b>100.0</b> |
| Agropecuario, silvicultura y pesca             | 3.4          | 3.8          |
| Minería  | 0.1          | 1.4          |
| Industria manufacturera                        | 28.5         | 18.1         |
| Construcción                                   | 4.4          | 5.5          |
| Electricidad, gas y agua                       | 1.2          | 1.3          |
| Comercio, restaurantes y hoteles               | 20.1         | 20.8         |
| Transporte, almacenaje y comunicaciones        | 12.7         | 10.4         |
| Servicios financieros, seguros e inmobiliarios | 9.1          | 13.0         |
| Servicios comunales, sociales y personales     | 20.9         | 26.8         |
| Servicios bancarios imputados                  | -0.4         | -1.1         |

Fuente: INEGI

### PIB y Empleo

#### Producto Interno Bruto • Variación % real anual

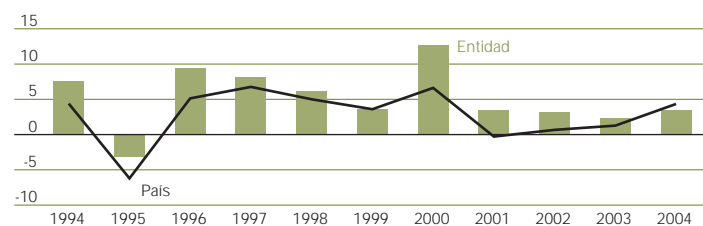

Fuente: INEGI

### Asegurados en el IMSS\* • Variación % anual

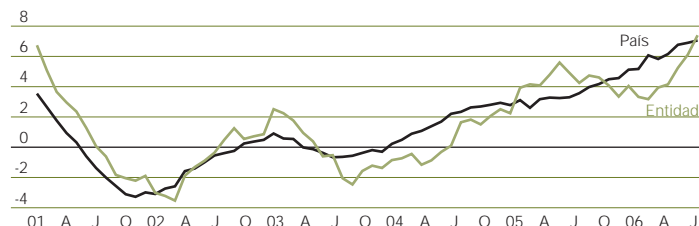

\* Incluye permanentes y trabajadores independientes  
Fuente: IMSS

### Unidades Económicas y Empleo

#### Unidades económicas • Agosto 2006, número y %

|                 | Entidad       | Entidad/pais, % | Var. % anual |
|-----------------|---------------|-----------------|--------------|
| <b>Total</b>    | <b>11,906</b> | <b>1.46</b>     | <b>-0.52</b> |
| Micro y pequeña | 11,639        | 1.47            | -0.57        |
| Mediana         | 163           | 1.22            | 1.24         |
| Grande          | 104           | 1.29            | 2.97         |

Fuente: IMSS

### Empleo por sector • Agosto 2006, miles de personas

|                        | Entidad      | Entidad/pais, % | Var. % anual |
|------------------------|--------------|-----------------|--------------|
| <b>Asegurados IMSS</b> | <b>202.2</b> | <b>1.46</b>     | <b>7.40</b>  |
| Primario               | 6.2          | 1.49            | 12.02        |
| Secundario             | 86.3         | 1.59            | 4.05         |
| Terciario              | 109.7        | 1.37            | 9.93         |

Fuente: IMSS

### Indicadores Seleccionados 2006

#### Ocupación, salarios, inflación y ventas

|  | Entidad | Pais     |
|--|---------|----------|
| PEA ocupada (miles de personas, 2do. trimestre)      | 404.25  | 42,197.8 |
| Tasa de desocupación* (2do. trimestre)               | 4.33    | 3.16     |
| Tasa de ocupación sector informal** (2do. trimestre) | 22.15   | 27.22    |
| <b>AM Aguascalientes</b>                             |         |          |
| Inflación anual (agosto, %)                          | 4.37    | 3.47     |
| Ventas menudeo (julio, variación % anual)            | 4.86    | 2.8      |
| Ventas mayoreo (julio, variación % anual)            | 4.84    | 9.2      |

\* Calculada contra la PEA (Población Económicamente Activa)  
\*\* Calculada contra la población ocupada  
Fuente: INEGI, STPS, Banco de México

### Ingresos población ocupada 2do. trimestre 2006 • Miles de personas y %

|                                       | Entidad      | Pais            |
|---------------------------------------|--------------|-----------------|
| <b>Total (miles de personas)</b>      | <b>404.3</b> | <b>42,197.8</b> |
| Hasta un salario mínimo (%)           | 7.0          | 13.4            |
| Más de 1 hasta 2 salarios mínimos (%) | 18.1         | 21.1            |
| Más de 2 hasta 3 salarios mínimos (%) | 23.9         | 22.1            |
| Más de 3 hasta 5 salarios mínimos (%) | 19.7         | 17.8            |
| Más de 5 salarios mínimos (%)         | 10.6         | 11.5            |
| No recibe ingresos (%)                | 4.4          | 8.7             |
| No especificado (%)                   | 16.3         | 5.4             |

Fuente: INEGI

## Baja California

### Producto Interno Bruto, Población y Banca

|   | Entidad | Ent./pais | Var. % anual |
|---|---------|-----------|--------------|
| PIB 2004 (millones de pesos corrientes)               | 244,089 | 3.2       | 8.89*        |
| PIB por habitante 2004 (miles de pesos) <sup>e</sup>  | 86.8    | 1.1 veces |              |
| PIB por habitante 2004 (dólares) <sup>e</sup>         | 7,687   |           |              |
| Población mitad 2006 (miles de personas) <sup>e</sup> | 2,908   | 2.8       | 3.05         |
| Captación banca comercial junio 2006**                | 41,207  | 2.7       | 5.99*        |
| Número de sucursales junio 2006                       | 264     | 3.2       | 2.33         |

e Estimado  
\* Variación % real anual  
\*\* Millones de pesos de junio de 2006  
Fuente: INEGI, Conapo, Banco de México

### PIB por gran división 2004 • Estructura %

|  | Entidad      | Pais         |
|--|--------------|--------------|
| <b>Total</b>                                   | <b>100.0</b> | <b>100.0</b> |
| Agropecuario, silvicultura y pesca             | 1.9          | 3.8          |
| Minería  | 0.1          | 1.4          |
| Industria manufacturera                        | 18.6         | 18.1         |
| Construcción                                   | 3.0          | 5.5          |
| Electricidad, gas y agua                       | 2.2          | 1.3          |
| Comercio, restaurantes y hoteles               | 28.6         | 20.8         |
| Transporte, almacenaje y comunicaciones        | 10.2         | 10.4         |
| Servicios financieros, seguros e inmobiliarios | 14.1         | 13.0         |
| Servicios comunales, sociales y personales     | 21.6         | 26.8         |
| Servicios bancarios imputados                  | -0.4         | -1.1         |

Fuente: INEGI

### PIB y Empleo

#### Producto Interno Bruto • Variación % real anual

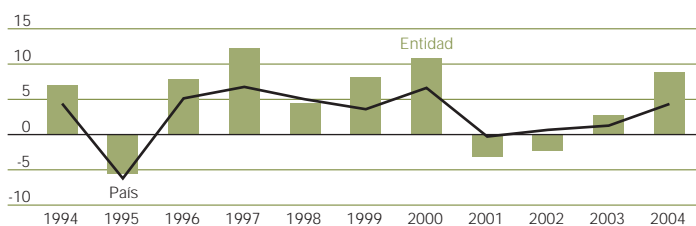

Fuente: INEGI

### Asegurados en el IMSS\* • Variación % anual

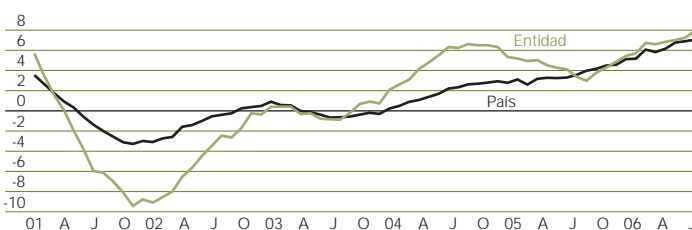

\* Incluye permanentes y trabajadores independientes  
Fuente: IMSS

### Unidades Económicas y Empleo

#### Unidades económicas • Agosto 2006, número y %

|                 | Entidad       | Entidad/pais, % | Var. % anual |
|-----------------|---------------|-----------------|--------------|
| <b>Total</b>    | <b>38,415</b> | <b>4.72</b>     | <b>1.94</b>  |
| Micro y pequeña | 37,364        | 4.71            | 1.72         |
| Mediana         | 601           | 4.51            | 13.18        |
| Grande          | 450           | 5.56            | 7.14         |

Fuente: IMSS

### Empleo por sector • Agosto 2006, miles de personas

|                        | Entidad      | Entidad/pais, % | Var. % anual |
|------------------------|--------------|-----------------|--------------|
| <b>Asegurados IMSS</b> | <b>667.9</b> | <b>4.82</b>     | <b>7.94</b>  |
| Primario               | 17.6         | 4.23            | 6.82         |
| Secundario             | 368.5        | 6.79            | 9.31         |
| Terciario              | 281.8        | 3.52            | 6.28         |

Fuente: IMSS

### Indicadores Seleccionados 2006

#### Ocupación, salarios, inflación y ventas

|  | Entidad  | Pais     |
|--|----------|----------|
| PEA ocupada (miles de personas, 2do. trimestre)      | 1,223.45 | 42,197.8 |
| Tasa de desocupación* (2do. trimestre)               | 1.27     | 3.16     |
| Tasa de ocupación sector informal** (2do. trimestre) | 16.60    | 27.22    |
| <b>AU Tijuana</b>                                    |          |          |
| Inflación anual (agosto, %)                          | 5.83     | 3.47     |
| Ventas menudeo (julio, variación % anual)            | 12.62    | 2.8      |
| Ventas mayoreo (julio, variación % anual)            | 1.73     | 9.2      |

\* Calculada contra la PEA (Población Económicamente Activa)  
\*\* Calculada contra la población ocupada  
Fuente: INEGI, STPS, Banco de México

### Ingresos población ocupada 2do. trimestre 2006 • Miles de personas y %

|                                       | Entidad        | Pais            |
|---------------------------------------|----------------|-----------------|
| <b>Total (miles de personas)</b>      | <b>1,223.4</b> | <b>42,197.8</b> |
| Hasta un salario mínimo (%)           | 2.0            | 13.4            |
| Más de 1 hasta 2 salarios mínimos (%) | 8.8            | 21.1            |
| Más de 2 hasta 3 salarios mínimos (%) | 29.6           | 22.1            |
| Más de 3 hasta 5 salarios mínimos (%) | 24.4           | 17.8            |
| Más de 5 salarios mínimos (%)         | 25.3           | 11.5            |
| No recibe ingresos (%)                | 2.0            | 8.7             |
| No especificado (%)                   | 7.9            | 5.4             |

Fuente: INEGI

## Baja California Sur

### Producto Interno Bruto, Población y Banca

|   | Entidad | Ent./pais | Var. % anual |
|---|---------|-----------|--------------|
| PIB 2004 (millones de pesos corrientes)               | 41,789  | 0.5       | 4.01*        |
| PIB por habitante 2004 (miles de pesos) <sup>e</sup>  | 81.7    | 1.1 veces |              |
| PIB por habitante 2004 (dólares) <sup>e</sup>         | 7,238   |           |              |
| Población mitad 2006 (miles de personas) <sup>e</sup> | 524     | 0.5       | 2.79         |
| Captación banca comercial junio 2006**                | 11,032  | 0.7       | 29.64*       |
| Número de sucursales junio 2006                       | 61      | 0.7       | 3.39         |

e Estimado  
\* Variación % real anual  
\*\* Millones de pesos de junio de 2006  
Fuente: INEGI, Conapo, Banco de México

### PIB por gran división 2004 • Estructura %

|  | Entidad      | Pais         |
|--|--------------|--------------|
| <b>Total</b>                                   | <b>100.0</b> | <b>100.0</b> |
| Agropecuario, silvicultura y pesca             | 5.6          | 3.8          |
| Minería  | 3.4          | 1.4          |
| Industria manufacturera                        | 4.0          | 18.1         |
| Construcción                                   | 6.6          | 5.5          |
| Electricidad, gas y agua                       | 2.2          | 1.3          |
| Comercio, restaurantes y hoteles               | 17.9         | 20.8         |
| Transporte, almacenaje y comunicaciones        | 9.5          | 10.4         |
| Servicios financieros, seguros e inmobiliarios | 25.7         | 13.0         |
| Servicios comunales, sociales y personales     | 25.4         | 26.8         |
| Servicios bancarios imputados                  | -0.3         | -1.1         |

Fuente: INEGI

### PIB y Empleo

#### Producto Interno Bruto • Variación % real anual

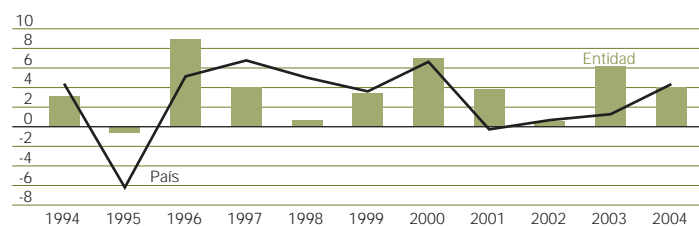

Fuente: INEGI

### Asegurados en el IMSS\* • Variación % anual

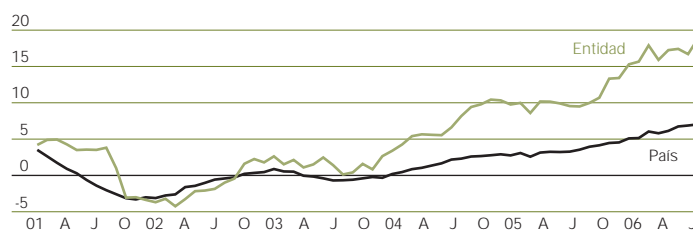

\* Incluye permanentes y trabajadores independientes  
Fuente: IMSS

### Unidades Económicas y Empleo

#### Unidades económicas • Agosto 2006, número y %

|                 | Entidad       | Entidad/pais, % | Var. % anual |
|-----------------|---------------|-----------------|--------------|
| <b>Total</b>    | <b>10,084</b> | <b>1.24</b>     | <b>5.15</b>  |
| Micro y pequeña | 9,897         | 1.25            | 4.92         |
| Mediana         | 121           | 0.91            | 16.35        |
| Grande          | 66            | 0.82            | 24.53        |

Fuente: IMSS

### Empleo por sector • Agosto 2006, miles de personas

|                        | Entidad      | Entidad/pais, % | Var. % anual |
|------------------------|--------------|-----------------|--------------|
| <b>Asegurados IMSS</b> | <b>116.0</b> | <b>0.84</b>     | <b>18.85</b> |
| Primario               | 9.6          | 2.30            | 26.15        |
| Secundario             | 29.2         | 0.54            | 30.60        |
| Terciario              | 77.1         | 0.96            | 14.14        |

Fuente: IMSS

### Indicadores Seleccionados 2006

#### Ocupación, salarios, inflación y ventas

|  | Entidad          | Pais     |
|--|------------------|----------|
| PEA ocupada (miles de personas, 2do. trimestre)      | 225.64           | 42,197.8 |
| Tasa de desocupación* (2do. trimestre)               | 2.09             | 3.16     |
| Tasa de ocupación sector informal** (2do. trimestre) | 16.11            | 27.22    |
|  | <b>AU La Paz</b> |          |
| Inflación anual (agosto, %)                          | 2.47             | 3.47     |
| Ventas menudeo (julio, variación % anual)            | 11.80            | 2.8      |
| Ventas mayoreo (julio, variación % anual)            | 1.91             | 9.2      |

\* Calculada contra la PEA (Población Económicamente Activa)  
\*\* Calculada contra la población ocupada  
Fuente: INEGI, STPS, Banco de México

### Ingresos población ocupada 2do. trimestre 2006 • Miles de personas y %

|                                       | Entidad      | Pais            |
|---------------------------------------|--------------|-----------------|
| <b>Total (miles de personas)</b>      | <b>225.6</b> | <b>42,197.8</b> |
| Hasta un salario mínimo (%)           | 4.1          | 13.4            |
| Más de 1 hasta 2 salarios mínimos (%) | 12.9         | 21.1            |
| Más de 2 hasta 3 salarios mínimos (%) | 26.0         | 22.1            |
| Más de 3 hasta 5 salarios mínimos (%) | 25.3         | 17.8            |
| Más de 5 salarios mínimos (%)         | 25.7         | 11.5            |
| No recibe ingresos (%)                | 2.4          | 8.7             |
| No especificado (%)                   | 3.6          | 5.4             |

Fuente: INEGI

# Campeche

## Producto Interno Bruto, Población y Banca

|   | Entidad | Ent./pais | Var. % anual |
|---|---------|-----------|--------------|
| PIB 2004 (millones de pesos corrientes)               | 86,032  | 1.1       | 2.25*        |
| PIB por habitante 2004 (miles de pesos) <sup>e</sup>  | 115.7   | 1.5 veces |              |
| PIB por habitante 2004 (dólares) <sup>e</sup>         | 10,248  |           |              |
| Población mitad 2006 (miles de personas) <sup>e</sup> | 769     | 0.7       | 1.17         |
| Captación banca comercial junio 2006**                | 6,543   | 0.4       | 18.73*       |
| Número de sucursales junio 2006                       | 52      | 0.6       | 1.96         |

e Estimado  
\* Variación % real anual  
\*\* Millones de pesos de junio de 2006  
Fuente: INEGI, Conapo, Banco de México

## PIB por gran división 2004 • Estructura %

|  | Entidad      | Pais         |
|--|--------------|--------------|
| <b>Total</b>                                   | <b>100.0</b> | <b>100.0</b> |
| Agropecuario, silvicultura y pesca             | 2.6          | 3.8          |
| Minería  | 53.0         | 1.4          |
| Industria manufacturera                        | 1.5          | 18.1         |
| Construcción                                   | 4.6          | 5.5          |
| Electricidad, gas y agua                       | 1.6          | 1.3          |
| Comercio, restaurantes y hoteles               | 7.8          | 20.8         |
| Transporte, almacenaje y comunicaciones        | 4.6          | 10.4         |
| Servicios financieros, seguros e inmobiliarios | 5.4          | 13.0         |
| Servicios comunales, sociales y personales     | 19.2         | 26.8         |
| Servicios bancarios imputados                  | -0.2         | -1.1         |

Fuente: INEGI

## PIB y Empleo

### Producto Interno Bruto • Variación % real anual

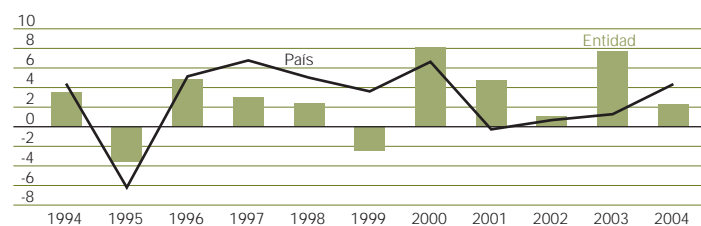

Fuente: INEGI

## Asegurados en el IMSS\* • Variación % anual

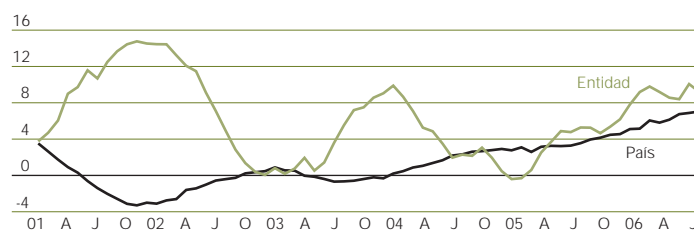

\* Incluye permanentes y trabajadores independientes  
Fuente: IMSS

## Unidades Económicas y Empleo

### Unidades económicas • Agosto 2006, número y %

|                 | Entidad      | Entidad/pais, % | Var. % anual |
|-----------------|--------------|-----------------|--------------|
| <b>Total</b>    | <b>5,741</b> | <b>0.70</b>     | <b>3.95</b>  |
| Micro y pequeña | 5,577        | 0.70            | 3.89         |
| Mediana         | 84           | 0.63            | -8.70        |
| Grande          | 80           | 0.99            | 26.98        |

Fuente: IMSS

## Empleo por sector • Agosto 2006, miles de personas

|                        | Entidad      | Entidad/pais, % | Var. % anual |
|------------------------|--------------|-----------------|--------------|
| <b>Asegurados IMSS</b> | <b>116.8</b> | <b>0.84</b>     | <b>9.24</b>  |
| Primario               | 3.4          | 0.82            | 4.35         |
| Secundario             | 46.2         | 0.85            | -3.40        |
| Terciario              | 67.2         | 0.84            | 20.33        |

Fuente: IMSS

## Indicadores Seleccionados 2006

### Ocupación, salarios, inflación y ventas

|  | Entidad | Pais     |
|--|---------|----------|
| PEA ocupada (miles de personas, 2do. trimestre)      | 330.89  | 42,197.8 |
| Tasa de desocupación* (2do. trimestre)               | 2.08    | 3.16     |
| Tasa de ocupación sector informal** (2do. trimestre) | 24.19   | 27.22    |
| <b>AU Campeche</b>                                   |         |          |
| Inflación anual (agosto, %)                          | 3.82    | 3.47     |
| Ventas menudeo (julio, variación % anual)            | 7.39    | 2.8      |
| Ventas mayoreo (julio, variación % anual)            | 4.81    | 9.2      |

\* Calculada contra la PEA (Población Económicamente Activa)  
\*\* Calculada contra la población ocupada  
Fuente: INEGI, STPS, Banco de México

## Ingresos población ocupada 2do. trimestre 2006 • Miles de personas y %

|                                       | Entidad      | Pais            |
|---------------------------------------|--------------|-----------------|
| <b>Total (miles de personas)</b>      | <b>330.9</b> | <b>42,197.8</b> |
| Hasta un salario mínimo (%)           | 19.4         | 13.4            |
| Más de 1 hasta 2 salarios mínimos (%) | 24.7         | 21.1            |
| Más de 2 hasta 3 salarios mínimos (%) | 17.0         | 22.1            |
| Más de 3 hasta 5 salarios mínimos (%) | 14.4         | 17.8            |
| Más de 5 salarios mínimos (%)         | 13.8         | 11.5            |
| No recibe ingresos (%)                | 10.0         | 8.7             |
| No especificado (%)                   | 0.7          | 5.4             |

Fuente: INEGI

## Coahuila

### Producto Interno Bruto, Población y Banca

|   | Entidad | Ent./pais | Var. % anual |
|---|---------|-----------|--------------|
| PIB 2004 (millones de pesos corrientes)               | 234,824 | 3.0       | 6.11*        |
| PIB por habitante 2004 (miles de pesos) <sup>e</sup>  | 95.9    | 1.3 veces |              |
| PIB por habitante 2004 (dólares) <sup>e</sup>         | 8,494   |           |              |
| Población mitad 2006 (miles de personas) <sup>e</sup> | 2,545   | 2.4       | 1.18         |
| Captación banca comercial junio 2006**                | 25,123  | 1.6       | 3.32*        |
| Número de sucursales junio 2006                       | 234     | 2.9       | 2.18         |

e Estimado  
\* Variación % real anual  
\*\* Millones de pesos de junio de 2006  
Fuente: INEGI, Conapo, Banco de México

### PIB por gran división 2004 • Estructura %

|  | Entidad      | Pais         |
|--|--------------|--------------|
| <b>Total</b>                                   | <b>100.0</b> | <b>100.0</b> |
| Agropecuario, silvicultura y pesca             | 3.3          | 3.8          |
| Minería  | 2.7          | 1.4          |
| Industria manufacturera                        | 36.3         | 18.1         |
| Construcción                                   | 2.4          | 5.5          |
| Electricidad, gas y agua                       | 1.4          | 1.3          |
| Comercio, restaurantes y hoteles               | 20.4         | 20.8         |
| Transporte, almacenaje y comunicaciones        | 8.6          | 10.4         |
| Servicios financieros, seguros e inmobiliarios | 8.4          | 13.0         |
| Servicios comunales, sociales y personales     | 16.9         | 26.8         |
| Servicios bancarios imputados                  | -0.4         | -1.1         |

Fuente: INEGI

### PIB y Empleo

#### Producto Interno Bruto • Variación % real anual

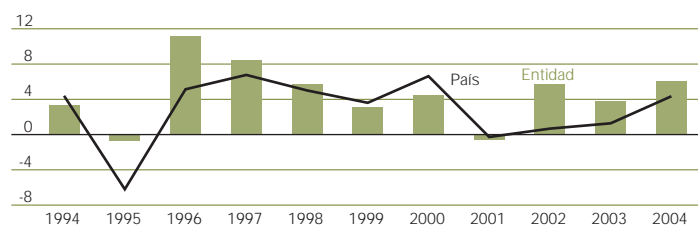

Fuente: INEGI

### Asegurados en el IMSS\* • Variación % anual

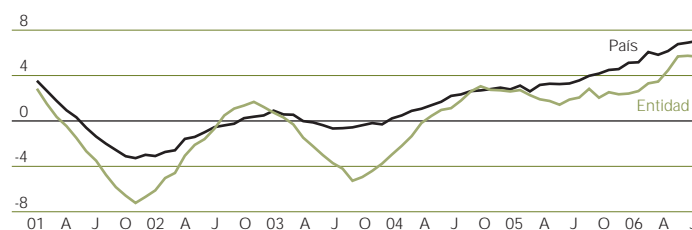

\* Incluye permanentes y trabajadores independientes  
Fuente: IMSS

### Unidades Económicas y Empleo

#### Unidades económicas • Agosto 2006, número y %

|                 | Entidad       | Entidad/pais, % | Var. % anual |
|-----------------|---------------|-----------------|--------------|
| <b>Total</b>    | <b>28,505</b> | <b>3.50</b>     | <b>1.76</b>  |
| Micro y pequeña | 27,675        | 3.49            | 1.51         |
| Mediana         | 520           | 3.90            | 14.54        |
| Grande          | 310           | 3.83            | 5.08         |

Fuente: IMSS

### Empleo por sector • Agosto 2006, miles de personas

|                        | Entidad      | Entidad/pais, % | Var. % anual |
|------------------------|--------------|-----------------|--------------|
| <b>Asegurados IMSS</b> | <b>526.4</b> | <b>3.80</b>     | <b>5.66</b>  |
| Primario               | 19.3         | 4.62            | 18.37        |
| Secundario             | 285.6        | 5.27            | 4.45         |
| Terciario              | 221.5        | 2.77            | 6.27         |

Fuente: IMSS

### Indicadores Seleccionados 2006

#### Ocupación, salarios, inflación y ventas

|  | Entidad            | Pais     |
|--|--------------------|----------|
| PEA ocupada (miles de personas, 2do. trimestre)      | 1,000.47           | 42,197.8 |
| Tasa de desocupación* (2do. trimestre)               | 5.03               | 3.16     |
| Tasa de ocupación sector informal** (2do. trimestre) | 23.74              | 27.22    |
|  | <b>AM Saltillo</b> |          |
| Inflación anual (agosto, %)                          | ne                 | 3.47     |
| Ventas menudeo (julio, variación % anual)            | 2.51               | 2.8      |
| Ventas mayoreo (julio, variación % anual)            | 0.29               | 9.2      |

\* Calculada contra la PEA (Población Económicamente Activa)  
\*\* Calculada contra la población ocupada  
Fuente: INEGI, STPS, Banco de México

### Ingresos población ocupada 2do. trimestre 2006 • Miles de personas y %

|                                       | Entidad        | Pais            |
|---------------------------------------|----------------|-----------------|
| <b>Total (miles de personas)</b>      | <b>1,000.5</b> | <b>42,197.8</b> |
| Hasta un salario mínimo (%)           | 9.2            | 13.4            |
| Más de 1 hasta 2 salarios mínimos (%) | 20.0           | 21.1            |
| Más de 2 hasta 3 salarios mínimos (%) | 26.8           | 22.1            |
| Más de 3 hasta 5 salarios mínimos (%) | 23.1           | 17.8            |
| Más de 5 salarios mínimos (%)         | 14.9           | 11.5            |
| No recibe ingresos (%)                | 4.1            | 8.7             |
| No especificado (%)                   | 1.8            | 5.4             |

Fuente: INEGI



# Colima

## Producto Interno Bruto, Población y Banca

|   | Entidad | Ent./pais | Var. % anual |
|---|---------|-----------|--------------|
| PIB 2004 (millones de pesos corrientes)               | 37,167  | 0.5       | 4.44*        |
| PIB por habitante 2004 (miles de pesos) <sup>e</sup>  | 66.8    | 0.9 veces |              |
| PIB por habitante 2004 (dólares) <sup>e</sup>         | 5,917   |           |              |
| Población mitad 2006 (miles de personas) <sup>e</sup> | 578     | 0.6       | 1.36         |
| Captación banca comercial junio 2006**                | 6,725   | 0.4       | 14.17*       |
| Número de sucursales junio 2006                       | 64      | 0.8       | 4.92         |

e Estimado  
\* Variación % real anual  
\*\* Millones de pesos de junio de 2006  
Fuente: INEGI, Conapo, Banco de México

### PIB por gran división 2004 • Estructura %

|  | Entidad      | Pais         |
|--|--------------|--------------|
| <b>Total</b>                                   | <b>100.0</b> | <b>100.0</b> |
| Agropecuario, silvicultura y pesca             | 5.4          | 3.8          |
| Minería  | 4.0          | 1.4          |
| Industria manufacturera                        | 5.9          | 18.1         |
| Construcción                                   | 6.1          | 5.5          |
| Electricidad, gas y agua                       | 8.4          | 1.3          |
| Comercio, restaurantes y hoteles               | 18.0         | 20.8         |
| Transporte, almacenaje y comunicaciones        | 16.0         | 10.4         |
| Servicios financieros, seguros e inmobiliarios | 12.4         | 13.0         |
| Servicios comunales, sociales y personales     | 24.2         | 26.8         |
| Servicios bancarios imputados                  | -0.5         | -1.1         |

Fuente: INEGI

## PIB y Empleo

### Producto Interno Bruto • Variación % real anual

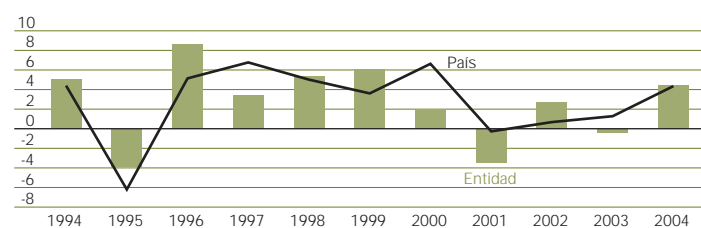

Fuente: INEGI

### Asegurados en el IMSS\* • Variación % anual

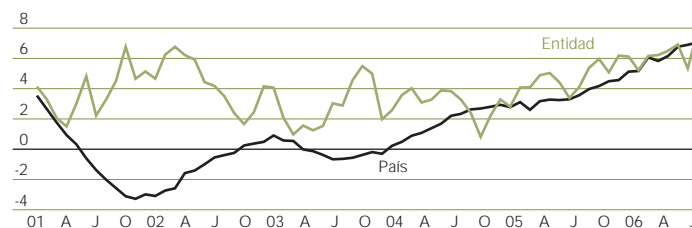

\* Incluye permanentes y trabajadores independientes  
Fuente: IMSS

## Unidades Económicas y Empleo

### Unidades económicas • Agosto 2006, número y %

|                 | Entidad      | Entidad/pais, % | Var. % anual |
|-----------------|--------------|-----------------|--------------|
| <b>Total</b>    | <b>7,601</b> | <b>0.93</b>     | <b>0.60</b>  |
| Micro y pequeña | 7,488        | 0.94            | 0.48         |
| Mediana         | 77           | 0.58            | 18.46        |
| Grande          | 36           | 0.44            | -7.69        |

Fuente: IMSS

### Empleo por sector • Agosto 2006, miles de personas

|                        | Entidad     | Entidad/pais, % | Var. % anual |
|------------------------|-------------|-----------------|--------------|
| <b>Asegurados IMSS</b> | <b>93.8</b> | <b>0.68</b>     | <b>7.76</b>  |
| Primario               | 5.2         | 1.26            | 2.70         |
| Secundario             | 24.5        | 0.45            | 8.01         |
| Terciario              | 64.1        | 0.80            | 8.11         |

Fuente: IMSS

## Indicadores Seleccionados 2006

### Ocupación, salarios, inflación y ventas

|  | Entidad | Pais     |
|--|---------|----------|
| PEA ocupada (miles de personas, 2do. trimestre)      | 263.27  | 42,197.8 |
| Tasa de desocupación* (2do. trimestre)               | 2.79    | 3.16     |
| Tasa de ocupación sector informal** (2do. trimestre) | 17.02   | 27.22    |
| <b>AM Colima</b>                                     |         |          |
| Inflación anual (agosto, %)                          | 3.05    | 3.47     |
| Ventas menudeo (julio, variación % anual)            | 4.50    | 2.8      |
| Ventas mayoreo (julio, variación % anual)            | 9.19    | 9.2      |

\* Calculada contra la PEA (Población Económicamente Activa)  
\*\* Calculada contra la población ocupada  
Fuente: INEGI, STPS, Banco de México

### Ingresos población ocupada 2do. trimestre 2006 • Miles de personas y %

|                                       | Entidad      | Pais            |
|---------------------------------------|--------------|-----------------|
| <b>Total (miles de personas)</b>      | <b>263.3</b> | <b>42,197.8</b> |
| Hasta un salario mínimo (%)           | 11.0         | 13.4            |
| Más de 1 hasta 2 salarios mínimos (%) | 19.3         | 21.1            |
| Más de 2 hasta 3 salarios mínimos (%) | 21.2         | 22.1            |
| Más de 3 hasta 5 salarios mínimos (%) | 24.3         | 17.8            |
| Más de 5 salarios mínimos (%)         | 15.9         | 11.5            |
| No recibe ingresos (%)                | 6.6          | 8.7             |
| No especificado (%)                   | 1.7          | 5.4             |

Fuente: INEGI

# Chiapas

## Producto Interno Bruto, Población y Banca

|   | Entidad | Ent./pais | Var. % anual |
|---|---------|-----------|--------------|
| PIB 2004 (millones de pesos corrientes)               | 118,079 | 1.5       | 4.89*        |
| PIB por habitante 2004 (miles de pesos) <sup>e</sup>  | 28.0    | 0.4 veces |              |
| PIB por habitante 2004 (dólares) <sup>e</sup>         | 2,484   |           |              |
| Población mitad 2006 (miles de personas) <sup>e</sup> | 4,362   | 4.2       | 1.13         |
| Captación banca comercial junio 2006**                | 21,724  | 1.4       | 11.70*       |
| Número de sucursales junio 2006                       | 154     | 1.9       | -2.53        |

e Estimado  
\* Variación % real anual  
\*\* Millones de pesos de junio de 2006  
Fuente: INEGI, Conapo, Banco de México

### PIB por gran división 2004 • Estructura %

|  | Entidad      | Pais         |
|--|--------------|--------------|
| <b>Total</b>                                   | <b>100.0</b> | <b>100.0</b> |
| Agropecuario, silvicultura y pesca             | 8.4          | 3.8          |
| Minería  | 1.7          | 1.4          |
| Industria manufacturera                        | 3.4          | 18.1         |
| Construcción                                   | 13.4         | 5.5          |
| Electricidad, gas y agua                       | 7.5          | 1.3          |
| Comercio, restaurantes y hoteles               | 10.4         | 20.8         |
| Transporte, almacenaje y comunicaciones        | 7.2          | 10.4         |
| Servicios financieros, seguros e inmobiliarios | 17.6         | 13.0         |
| Servicios comunales, sociales y personales     | 30.6         | 26.8         |
| Servicios bancarios imputados                  | -0.3         | -1.1         |

Fuente: INEGI

## PIB y Empleo

### Producto Interno Bruto • Variación % real anual

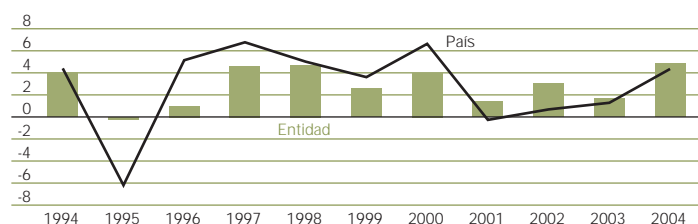

Fuente: INEGI

### Asegurados en el IMSS\* • Variación % anual

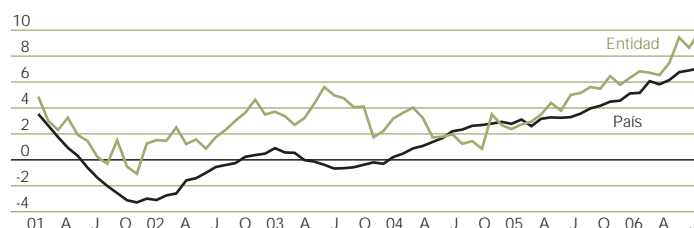

\* Incluye permanentes y trabajadores independientes  
Fuente: IMSS

## Unidades Económicas y Empleo

### Unidades económicas • Agosto 2006, número y %

|                 | Entidad       | Entidad/pais, % | Var. % anual |
|-----------------|---------------|-----------------|--------------|
| <b>Total</b>    | <b>12,860</b> | <b>1.58</b>     | <b>1.25</b>  |
| Micro y pequeña | 12,652        | 1.60            | 0.93         |
| Mediana         | 138           | 1.04            | 35.29        |
| Grande          | 70            | 0.87            | 9.38         |

Fuente: IMSS

### Empleo por sector • Agosto 2006, miles de personas

|                        | Entidad      | Entidad/pais, % | Var. % anual |
|------------------------|--------------|-----------------|--------------|
| <b>Asegurados IMSS</b> | <b>169.1</b> | <b>1.22</b>     | <b>9.84</b>  |
| Primario               | 12.1         | 2.90            | -4.36        |
| Secundario             | 40.8         | 0.75            | 27.33        |
| Terciario              | 116.2        | 1.45            | 6.36         |

Fuente: IMSS

## Indicadores Seleccionados 2006

### Ocupación, salarios, inflación y ventas

|  | Entidad  | Pais     |
|--|----------|----------|
| PEA ocupada (miles de personas, 2do. trimestre)      | 1,532.18 | 42,197.8 |
| Tasa de desocupación* (2do. trimestre)               | 1.49     | 3.16     |
| Tasa de ocupación sector informal** (2do. trimestre) | 24.36    | 27.22    |
| <b>AU Tuxtla Gutiérrez</b>                           |          |          |
| Inflación anual (agosto, %)                          | ne       | 3.47     |
| Ventas menudeo (julio, variación % anual)            | 15.65    | 2.8      |
| Ventas mayoreo (julio, variación % anual)            | 19.05    | 9.2      |

\* Calculada contra la PEA (Población Económicamente Activa)  
\*\* Calculada contra la población ocupada  
Fuente: INEGI, STPS, Banco de México

### Ingresos población ocupada 2do. trimestre 2006 • Miles de personas y %

|                                       | Entidad        | Pais            |
|---------------------------------------|----------------|-----------------|
| <b>Total (miles de personas)</b>      | <b>1,532.2</b> | <b>42,197.8</b> |
| Hasta un salario mínimo (%)           | 40.6           | 13.4            |
| Más de 1 hasta 2 salarios mínimos (%) | 22.7           | 21.1            |
| Más de 2 hasta 3 salarios mínimos (%) | 10.7           | 22.1            |
| Más de 3 hasta 5 salarios mínimos (%) | 7.5            | 17.8            |
| Más de 5 salarios mínimos (%)         | 5.1            | 11.5            |
| No recibe ingresos (%)                | 13.4           | 8.7             |
| No especificado (%)                   | 0.1            | 5.4             |

Fuente: INEGI

# Chihuahua

## Producto Interno Bruto, Población y Banca

|   | Entidad | Ent./pais | Var. % anual |
|---|---------|-----------|--------------|
| PIB 2004 (millones de pesos corrientes)               | 301,539 | 3.9       | 4.12*        |
| PIB por habitante 2004 (miles de pesos) <sup>e</sup>  | 94.1    | 1.2 veces |              |
| PIB por habitante 2004 (dólares) <sup>e</sup>         | 8,335   |           |              |
| Población mitad 2006 (miles de personas) <sup>e</sup> | 3,292   | 3.1       | 1.12         |
| Captación banca comercial junio 2006**                | 35,604  | 2.3       | 8.31*        |
| Número de sucursales junio 2006                       | 284     | 3.5       | 2.53         |

e Estimado  
\* Variación % real anual  
\*\* Millones de pesos de junio de 2006  
Fuente: INEGI, Conapo, Banco de México

## PIB por gran división 2004 • Estructura %

|  | Entidad      | Pais         |
|--|--------------|--------------|
| <b>Total</b>                                   | <b>100.0</b> | <b>100.0</b> |
| Agropecuario, silvicultura y pesca             | 4.6          | 3.8          |
| Minería  | 0.6          | 1.4          |
| Industria manufacturera                        | 18.7         | 18.1         |
| Construcción                                   | 5.5          | 5.5          |
| Electricidad, gas y agua                       | 0.5          | 1.3          |
| Comercio, restaurantes y hoteles               | 32.8         | 20.8         |
| Transporte, almacenaje y comunicaciones        | 10.0         | 10.4         |
| Servicios financieros, seguros e inmobiliarios | 9.9          | 13.0         |
| Servicios comunales, sociales y personales     | 17.7         | 26.8         |
| Servicios bancarios imputados                  | -0.3         | -1.1         |

Fuente: INEGI

## PIB y Empleo

### Producto Interno Bruto • Variación % real anual

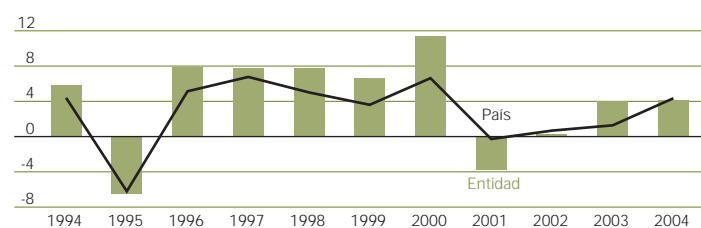

Fuente: INEGI

## Asegurados en el IMSS\* • Variación % anual

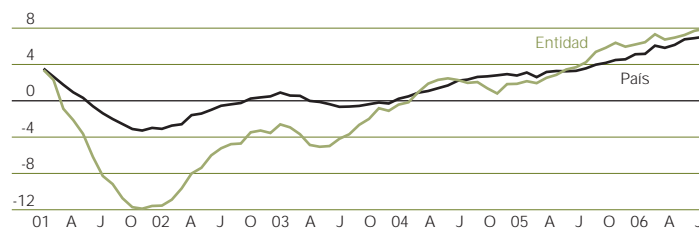

\* Incluye permanentes y trabajadores independientes  
Fuente: IMSS

## Unidades Económicas y Empleo

### Unidades económicas • Agosto 2006, número y %

|                 | Entidad       | Entidad/pais, % | Var. % anual |
|-----------------|---------------|-----------------|--------------|
| <b>Total</b>    | <b>33,070</b> | <b>4.06</b>     | <b>0.53</b>  |
| Micro y pequeña | 32,162        | 4.06            | 0.36         |
| Mediana         | 492           | 3.69            | 8.13         |
| Grande          | 416           | 5.14            | 5.05         |

Fuente: IMSS

## Empleo por sector • Agosto 2006, miles de personas

|                        | Entidad      | Entidad/pais, % | Var. % anual |
|------------------------|--------------|-----------------|--------------|
| <b>Asegurados IMSS</b> | <b>695.4</b> | <b>5.02</b>     | <b>7.93</b>  |
| Primario               | 21.1         | 5.05            | 46.69        |
| Secundario             | 404.6        | 7.46            | 8.50         |
| Terciario              | 269.7        | 3.37            | 4.93         |

Fuente: IMSS

## Indicadores Seleccionados 2006

### Ocupación, salarios, inflación y ventas

|  | Entidad  | Pais     |
|--|----------|----------|
| PEA ocupada (miles de personas, 2do. trimestre)      | 1,359.86 | 42,197.8 |
| Tasa de desocupación* (2do. trimestre)               | 2.71     | 3.16     |
| Tasa de ocupación sector informal** (2do. trimestre) | 16.42    | 27.22    |
| <b>AM Chihuahua</b>                                  |          |          |
| Inflación anual (agosto, %)                          | 3.02     | 3.47     |
| Ventas menudeo (julio, variación % anual)            | 2.87     | 2.8      |
| Ventas mayoreo (julio, variación % anual)            | 0.54     | 9.2      |

\* Calculada contra la PEA (Población Económicamente Activa)  
\*\* Calculada contra la población ocupada  
Fuente: INEGI, STPS, Banco de México

## Ingresos población ocupada 2do. trimestre 2006 • Miles de personas y %

|                                       | Entidad        | Pais            |
|---------------------------------------|----------------|-----------------|
| <b>Total (miles de personas)</b>      | <b>1,359.9</b> | <b>42,197.8</b> |
| Hasta un salario mínimo (%)           | 2.8            | 13.4            |
| Más de 1 hasta 2 salarios mínimos (%) | 16.1           | 21.1            |
| Más de 2 hasta 3 salarios mínimos (%) | 29.9           | 22.1            |
| Más de 3 hasta 5 salarios mínimos (%) | 20.3           | 17.8            |
| Más de 5 salarios mínimos (%)         | 19.3           | 11.5            |
| No recibe ingresos (%)                | 5.6            | 8.7             |
| No especificado (%)                   | 6.0            | 5.4             |

Fuente: INEGI

## Distrito Federal

### Producto Interno Bruto, Población y Banca

|   | Entidad   | Ent./pais | Var. % anual |
|---|-----------|-----------|--------------|
| PIB 2004 (millones de pesos corrientes)               | 1,520,677 | 19.7      | 0.23*        |
| PIB por habitante 2004 (miles de pesos) <sup>e</sup>  | 177.2     | 2.3 veces |              |
| PIB por habitante 2004 (dólares) <sup>e</sup>         | 15,700    |           |              |
| Población mitad 2006 (miles de personas) <sup>e</sup> | 8,817     | 8.4       | 0.05         |
| Captación banca comercial junio 2006**                | 635,800   | 41.1      | 11.03*       |
| Número de sucursales junio 2006                       | 1,474     | 18.1      | 0.96         |

e Estimado  
\* Variación % real anual  
\*\* Millones de pesos de junio de 2006  
Fuente: INEGI, Conapo, Banco de México

### PIB por gran división 2004 • Estructura %

|  | Entidad      | Pais         |
|--|--------------|--------------|
| <b>Total</b>                                   | <b>100.0</b> | <b>100.0</b> |
| Agropecuario, silvicultura y pesca             | 0.1          | 3.8          |
| Minería  | 0.1          | 1.4          |
| Industria manufacturera                        | 12.2         | 18.1         |
| Construcción                                   | 6.4          | 5.5          |
| Electricidad, gas y agua                       | 0.3          | 1.3          |
| Comercio, restaurantes y hoteles               | 18.0         | 20.8         |
| Transporte, almacenaje y comunicaciones        | 11.7         | 10.4         |
| Servicios financieros, seguros e inmobiliarios | 14.4         | 13.0         |
| Servicios comunales, sociales y personales     | 40.2         | 26.8         |
| Servicios bancarios imputados                  | -3.4         | -1.1         |

Fuente: INEGI

### PIB y Empleo

#### Producto Interno Bruto • Variación % real anual

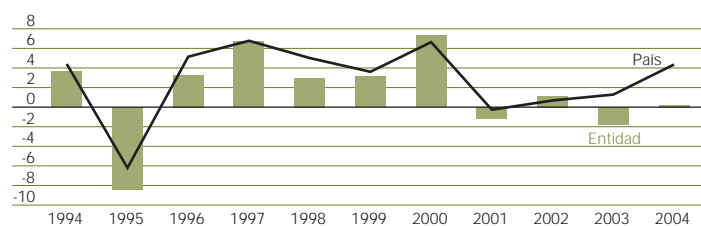

Fuente: INEGI

### Asegurados en el IMSS\* • Variación % anual



\* Incluye permanentes y trabajadores independientes  
Fuente: IMSS

### Unidades Económicas y Empleo

#### Unidades económicas • Agosto 2006, número y %

|                 | Entidad        | Entidad/pais, % | Var. % anual |
|-----------------|----------------|-----------------|--------------|
| <b>Total</b>    | <b>101,308</b> | <b>12.44</b>    | <b>-0.42</b> |
| Micro y pequeña | 97,733         | 12.32           | -0.59        |
| Mediana         | 2,118          | 15.90           | 3.22         |
| Grande          | 1,457          | 18.01           | 6.58         |

Fuente: IMSS

### Empleo por sector • Agosto 2006, miles de personas

|                        | Entidad        | Entidad/pais, % | Var. % anual |
|------------------------|----------------|-----------------|--------------|
| <b>Asegurados IMSS</b> | <b>2,411.5</b> | <b>17.41</b>    | <b>5.20</b>  |
| Primario               | 2.1            | 0.50            | -13.45       |
| Secundario             | 566.5          | 10.44           | 3.72         |
| Terciario              | 1,842.9        | 23.01           | 5.68         |

Fuente: IMSS

### Indicadores Seleccionados 2006

#### Ocupación, salarios, inflación y ventas

|  | Entidad  | Pais     |
|--|----------|----------|
| PEA ocupada (miles de personas, 2do. trimestre)      | 3,922.82 | 42,197.8 |
| Tasa de desocupación* (2do. trimestre)               | 4.98     | 3.16     |
| Tasa de ocupación sector informal** (2do. trimestre) | 27.66    | 27.22    |
| <b>AM Cd. de México</b>                              |          |          |
| Inflación anual (agosto, %)                          | 3.34     | 3.47     |
| Ventas menudeo (julio, variación % anual)            | 3.86     | 2.8      |
| Ventas mayoreo (julio, variación % anual)            | 15.16    | 9.2      |

\* Calculada contra la PEA (Población Económicamente Activa)  
\*\* Calculada contra la población ocupada  
Fuente: INEGI, STPS, Banco de México

### Ingresos población ocupada 2do. trimestre 2006 • Miles de personas y %

|                                       | Entidad        | Pais            |
|---------------------------------------|----------------|-----------------|
| <b>Total (miles de personas)</b>      | <b>3,922.8</b> | <b>42,197.8</b> |
| Hasta un salario mínimo (%)           | 7.9            | 13.4            |
| Más de 1 hasta 2 salarios mínimos (%) | 20.1           | 21.1            |
| Más de 2 hasta 3 salarios mínimos (%) | 25.0           | 22.1            |
| Más de 3 hasta 5 salarios mínimos (%) | 20.2           | 17.8            |
| Más de 5 salarios mínimos (%)         | 16.4           | 11.5            |
| No recibe ingresos (%)                | 3.9            | 8.7             |
| No especificado (%)                   | 6.6            | 5.4             |

Fuente: INEGI

# Durango

## Producto Interno Bruto, Población y Banca

|   | Entidad | Ent./pais | Var. % anual |
|---|---------|-----------|--------------|
| PIB 2004 (millones de pesos corrientes)               | 92,406  | 1.2       | 6.47*        |
| PIB por habitante 2004 (miles de pesos) <sup>e</sup>  | 62.7    | 0.8 veces |              |
| PIB por habitante 2004 (dólares) <sup>e</sup>         | 5,556   |           |              |
| Población mitad 2006 (miles de personas) <sup>e</sup> | 1,531   | 1.5       | 0.45         |
| Captación banca comercial junio 2006**                | 11,408  | 0.7       | 5.96*        |
| Número de sucursales junio 2006                       | 84      | 1.0       | 0.00         |

e Estimado  
\* Variación % real anual  
\*\* Millones de pesos de junio de 2006  
Fuente: INEGI, Conapo, Banco de México

## PIB por gran división 2004 • Estructura %

|  | Entidad      | Pais         |
|--|--------------|--------------|
| <b>Total</b>                                   | <b>100.0</b> | <b>100.0</b> |
| Agropecuario, silvicultura y pesca             | 13.9         | 3.8          |
| Minería  | 2.5          | 1.4          |
| Industria manufacturera                        | 17.7         | 18.1         |
| Construcción                                   | 4.7          | 5.5          |
| Electricidad, gas y agua                       | 1.2          | 1.3          |
| Comercio, restaurantes y hoteles               | 18.2         | 20.8         |
| Transporte, almacenaje y comunicaciones        | 8.7          | 10.4         |
| Servicios financieros, seguros e inmobiliarios | 10.3         | 13.0         |
| Servicios comunales, sociales y personales     | 23.2         | 26.8         |
| Servicios bancarios imputados                  | -0.4         | -1.1         |

Fuente: INEGI

## PIB y Empleo

### Producto Interno Bruto • Variación % real anual

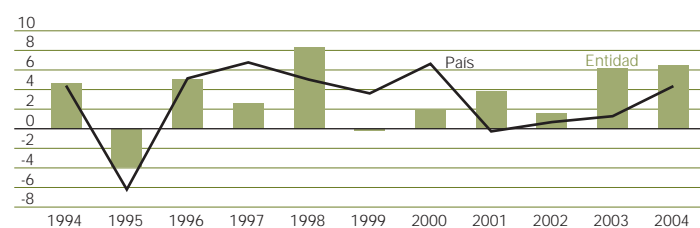

Fuente: INEGI

## Asegurados en el IMSS\* • Variación % anual

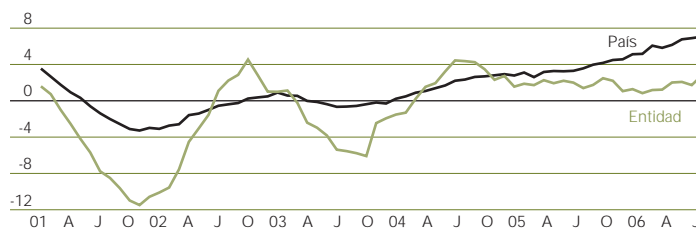

\* Incluye permanentes y trabajadores independientes  
Fuente: IMSS

## Unidades Económicas y Empleo

### Unidades económicas • Agosto 2006, número y %

|                 | Entidad       | Entidad/pais, % | Var. % anual |
|-----------------|---------------|-----------------|--------------|
| <b>Total</b>    | <b>11,554</b> | <b>1.42</b>     | <b>2.96</b>  |
| Micro y pequeña | 11,257        | 1.42            | 2.88         |
| Mediana         | 186           | 1.40            | 4.49         |
| Grande          | 111           | 1.37            | 8.82         |

Fuente: IMSS

## Empleo por sector • Agosto 2006, miles de personas

|                        | Entidad      | Entidad/pais, % | Var. % anual |
|------------------------|--------------|-----------------|--------------|
| <b>Asegurados IMSS</b> | <b>175.1</b> | <b>1.26</b>     | <b>2.78</b>  |
| Primario               | 13.4         | 3.20            | 11.50        |
| Secundario             | 79.7         | 1.47            | -0.24        |
| Terciario              | 82.1         | 1.02            | 4.52         |

Fuente: IMSS

## Indicadores Seleccionados 2006

### Ocupación, salarios, inflación y ventas

|  | Entidad | Pais     |
|--|---------|----------|
| PEA ocupada (miles de personas, 2do. trimestre)      | 551.82  | 42,197.8 |
| Tasa de desocupación* (2do. trimestre)               | 3.39    | 3.16     |
| Tasa de ocupación sector informal** (2do. trimestre) | 22.60   | 27.22    |
| <b>AU Durango</b>                                    |         |          |
| Inflación anual (agosto, %)                          | 3.46    | 3.47     |
| Ventas menudeo (julio, variación % anual)            | 4.54    | 2.8      |
| Ventas mayoreo (julio, variación % anual)            | -9.95   | 9.2      |

\* Calculada contra la PEA (Población Económicamente Activa)  
\*\* Calculada contra la población ocupada  
Fuente: INEGI, STPS, Banco de México

## Ingresos población ocupada 2do. trimestre 2006 • Miles de personas y %

|                                       | Entidad      | Pais            |
|---------------------------------------|--------------|-----------------|
| <b>Total (miles de personas)</b>      | <b>551.8</b> | <b>42,197.8</b> |
| Hasta un salario mínimo (%)           | 13.3         | 13.4            |
| Más de 1 hasta 2 salarios mínimos (%) | 24.6         | 21.1            |
| Más de 2 hasta 3 salarios mínimos (%) | 23.1         | 22.1            |
| Más de 3 hasta 5 salarios mínimos (%) | 19.9         | 17.8            |
| Más de 5 salarios mínimos (%)         | 9.8          | 11.5            |
| No recibe ingresos (%)                | 9.0          | 8.7             |
| No especificado (%)                   | 0.3          | 5.4             |

Fuente: INEGI

## Guanajuato

### Producto Interno Bruto, Población y Banca

|   | Entidad | Ent./pais | Var. % anual |
|---|---------|-----------|--------------|
| PIB 2004 (millones de pesos corrientes)               | 250,371 | 3.2       | 5.98*        |
| PIB por habitante 2004 (miles de pesos) <sup>e</sup>  | 51.7    | 0.7 veces |              |
| PIB por habitante 2004 (dólares) <sup>e</sup>         | 4,580   |           |              |
| Población mitad 2006 (miles de personas) <sup>e</sup> | 4,968   | 4.7       | 0.55         |
| Captación banca comercial junio 2006**                | 55,317  | 3.6       | 6.42*        |
| Número de sucursales junio 2006                       | 351     | 4.3       | 2.93         |

e Estimado  
\* Variación % real anual  
\*\* Millones de pesos de junio de 2006  
Fuente: INEGI, Conapo, Banco de México

### PIB por gran división 2004 • Estructura %

|  | Entidad      | Pais         |
|--|--------------|--------------|
| <b>Total</b>                                   | <b>100.0</b> | <b>100.0</b> |
| Agropecuario, silvicultura y pesca             | 4.6          | 3.8          |
| Minería  | 0.2          | 1.4          |
| Industria manufacturera                        | 26.3         | 18.1         |
| Construcción                                   | 8.8          | 5.5          |
| Electricidad, gas y agua                       | 1.2          | 1.3          |
| Comercio, restaurantes y hoteles               | 16.5         | 20.8         |
| Transporte, almacenaje y comunicaciones        | 11.5         | 10.4         |
| Servicios financieros, seguros e inmobiliarios | 11.3         | 13.0         |
| Servicios comunales, sociales y personales     | 20.0         | 26.8         |
| Servicios bancarios imputados                  | -0.4         | -1.1         |

Fuente: INEGI

### PIB y Empleo

#### Producto Interno Bruto • Variación % real anual

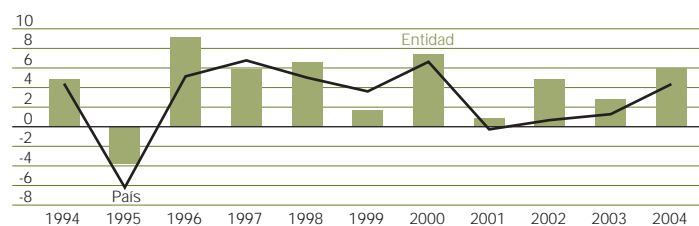

Fuente: INEGI

### Asegurados en el IMSS\* • Variación % anual

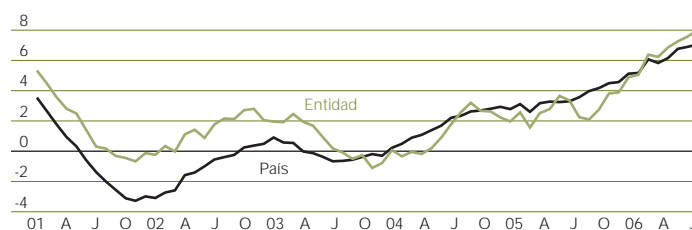

\* Incluye permanentes y trabajadores independientes  
Fuente: IMSS

### Unidades Económicas y Empleo

#### Unidades económicas • Agosto 2006, número y %

|                 | Entidad       | Entidad/pais, % | Var. % anual |
|-----------------|---------------|-----------------|--------------|
| <b>Total</b>    | <b>39,326</b> | <b>4.83</b>     | <b>0.95</b>  |
| Micro y pequeña | 38,346        | 4.84            | 0.71         |
| Mediana         | 625           | 4.69            | 11.21        |
| Grande          | 355           | 4.39            | 10.94        |

Fuente: IMSS

### Empleo por sector • Agosto 2006, miles de personas

|                        | Entidad      | Entidad/pais, % | Var. % anual |
|------------------------|--------------|-----------------|--------------|
| <b>Asegurados IMSS</b> | <b>576.8</b> | <b>4.16</b>     | <b>8.01</b>  |
| Primario               | 17.7         | 4.23            | 6.74         |
| Secundario             | 280.9        | 5.18            | 9.23         |
| Terciario              | 278.2        | 3.47            | 6.88         |

Fuente: IMSS

### Indicadores Seleccionados 2006

#### Ocupación, salarios, inflación y ventas

|  | Entidad        | Pais     |
|--|----------------|----------|
| PEA ocupada (miles de personas, 2do. trimestre)      | 1,893.44       | 42,197.8 |
| Tasa de desocupación* (2do. trimestre)               | 2.67           | 3.16     |
| Tasa de ocupación sector informal** (2do. trimestre) | 25.91          | 27.22    |
|  | <b>AM León</b> |          |
| Inflación anual (agosto, %)                          | 3.83           | 3.47     |
| Ventas menudeo (julio, variación % anual)            | 11.88          | 2.8      |
| Ventas mayoreo (julio, variación % anual)            | 15.20          | 9.2      |

\* Calculada contra la PEA (Población Económicamente Activa)  
\*\* Calculada contra la población ocupada  
Fuente: INEGI, STPS, Banco de México

### Ingresos población ocupada 2do. trimestre 2006 • Miles de personas y %

|                                       | Entidad        | Pais            |
|---------------------------------------|----------------|-----------------|
| <b>Total (miles de personas)</b>      | <b>1,893.4</b> | <b>42,197.8</b> |
| Hasta un salario mínimo (%)           | 11.6           | 13.4            |
| Más de 1 hasta 2 salarios mínimos (%) | 23.6           | 21.1            |
| Más de 2 hasta 3 salarios mínimos (%) | 22.9           | 22.1            |
| Más de 3 hasta 5 salarios mínimos (%) | 19.7           | 17.8            |
| Más de 5 salarios mínimos (%)         | 8.4            | 11.5            |
| No recibe ingresos (%)                | 8.0            | 8.7             |
| No especificado (%)                   | 5.6            | 5.4             |

Fuente: INEGI

## Guerrero

### Producto Interno Bruto, Población y Banca

|   | Entidad | Ent./pais | Var. % anual |
|---|---------|-----------|--------------|
| PIB 2004 (millones de pesos corrientes)               | 117,248 | 1.5       | 2.82*        |
| PIB por habitante 2004 (miles de pesos) <sup>e</sup>  | 38.0    | 0.5 veces |              |
| PIB por habitante 2004 (dólares) <sup>e</sup>         | 3,368   |           |              |
| Población mitad 2006 (miles de personas) <sup>e</sup> | 3,153   | 3.0       | -0.09        |
| Captación banca comercial junio 2006**                | 18,505  | 1.2       | 7.36*        |
| Número de sucursales junio 2006                       | 158     | 1.9       | 8.22         |

e Estimado  
\* Variación % real anual  
\*\* Millones de pesos de junio de 2006  
Fuente: INEGI, Conapo, Banco de México

### PIB por gran división 2004 • Estructura %

|  | Entidad      | Pais         |
|--|--------------|--------------|
| <b>Total</b>                                   | <b>100.0</b> | <b>100.0</b> |
| Agropecuario, silvicultura y pesca             | 5.8          | 3.8          |
| Minería  | 0.3          | 1.4          |
| Industria manufacturera                        | 6.1          | 18.1         |
| Construcción                                   | 4.0          | 5.5          |
| Electricidad, gas y agua                       | 4.4          | 1.3          |
| Comercio, restaurantes y hoteles               | 26.2         | 20.8         |
| Transporte, almacenaje y comunicaciones        | 12.1         | 10.4         |
| Servicios financieros, seguros e inmobiliarios | 13.4         | 13.0         |
| Servicios comunales, sociales y personales     | 28.2         | 26.8         |
| Servicios bancarios imputados                  | -0.3         | -1.1         |

Fuente: INEGI

### PIB y Empleo

#### Producto Interno Bruto • Variación % real anual

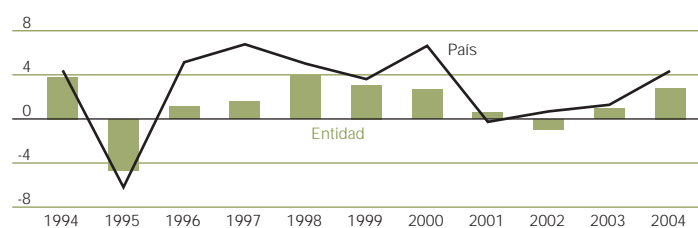

Fuente: INEGI

### Asegurados en el IMSS\* • Variación % anual



\* Incluye permanentes y trabajadores independientes  
Fuente: IMSS

### Unidades Económicas y Empleo

#### Unidades económicas • Agosto 2006, número y %

|                 | Entidad       | Entidad/pais, % | Var. % anual |
|-----------------|---------------|-----------------|--------------|
| <b>Total</b>    | <b>12,393</b> | <b>1.52</b>     | <b>2.09</b>  |
| Micro y pequeña | 12,147        | 1.53            | 1.89         |
| Mediana         | 170           | 1.28            | 16.44        |
| Grande          | 76            | 0.94            | 7.04         |

Fuente: IMSS

### Empleo por sector • Agosto 2006, miles de personas

|                        | Entidad      | Entidad/pais, % | Var. % anual |
|------------------------|--------------|-----------------|--------------|
| <b>Asegurados IMSS</b> | <b>146.3</b> | <b>1.06</b>     | <b>11.64</b> |
| Primario               | 0.8          | 0.20            | 2.77         |
| Secundario             | 37.4         | 0.69            | 9.73         |
| Terciario              | 108.1        | 1.35            | 12.39        |

Fuente: IMSS

### Indicadores Seleccionados 2006

#### Ocupación, salarios, inflación y ventas

|  | Entidad  | Pais     |
|--|----------|----------|
| PEA ocupada (miles de personas, 2do. trimestre)      | 1,185.65 | 42,197.8 |
| Tasa de desocupación* (2do. trimestre)               | 1.02     | 3.16     |
| Tasa de ocupación sector informal** (2do. trimestre) | 34.33    | 27.22    |
| <b>AU Acapulco</b>                                   |          |          |
| Inflación anual (agosto, %)                          | 3.39     | 3.47     |
| Ventas menudeo (julio, variación % anual)            | 0.79     | 2.8      |
| Ventas mayoreo (julio, variación % anual)            | -7.91    | 9.2      |

\* Calculada contra la PEA (Población Económicamente Activa)  
\*\* Calculada contra la población ocupada  
Fuente: INEGI, STPS, Banco de México

### Ingresos población ocupada 2do. trimestre 2006 • Miles de personas y %

|                                       | Entidad        | Pais            |
|---------------------------------------|----------------|-----------------|
| <b>Total (miles de personas)</b>      | <b>1,185.6</b> | <b>42,197.8</b> |
| Hasta un salario mínimo (%)           | 16.2           | 13.4            |
| Más de 1 hasta 2 salarios mínimos (%) | 17.9           | 21.1            |
| Más de 2 hasta 3 salarios mínimos (%) | 16.6           | 22.1            |
| Más de 3 hasta 5 salarios mínimos (%) | 13.7           | 17.8            |
| Más de 5 salarios mínimos (%)         | 6.3            | 11.5            |
| No recibe ingresos (%)                | 27.3           | 8.7             |
| No especificado (%)                   | 2.0            | 5.4             |

Fuente: INEGI



# Hidalgo

## Producto Interno Bruto, Población y Banca

|   | Entidad | Ent./pais | Var. % anual |
|---|---------|-----------|--------------|
| PIB 2004 (millones de pesos corrientes)               | 90,768  | 1.2       | 5.37*        |
| PIB por habitante 2004 (miles de pesos) <sup>e</sup>  | 39.3    | 0.5 veces |              |
| PIB por habitante 2004 (dólares) <sup>e</sup>         | 3,481   |           |              |
| Población mitad 2006 (miles de personas) <sup>e</sup> | 2,382   | 2.3       | 0.51         |
| Captación banca comercial junio 2006**                | 15,967  | 1.0       | 12.68*       |
| Número de sucursales junio 2006                       | 110     | 1.3       | 1.85         |

e Estimado  
\* Variación % real anual  
\*\* Millones de pesos de junio de 2006  
Fuente: INEGI, Conapo, Banco de México

### PIB por gran división 2004 • Estructura %

|  | Entidad      | Pais         |
|--|--------------|--------------|
| <b>Total</b>                                   | <b>100.0</b> | <b>100.0</b> |
| Agropecuario, silvicultura y pesca             | 6.0          | 3.8          |
| Minería  | 1.0          | 1.4          |
| Industria manufacturera                        | 24.3         | 18.1         |
| Construcción                                   | 5.8          | 5.5          |
| Electricidad, gas y agua                       | 3.6          | 1.3          |
| Comercio, restaurantes y hoteles               | 11.4         | 20.8         |
| Transporte, almacenaje y comunicaciones        | 8.1          | 10.4         |
| Servicios financieros, seguros e inmobiliarios | 13.6         | 13.0         |
| Servicios comunales, sociales y personales     | 26.6         | 26.8         |
| Servicios bancarios imputados                  | -0.3         | -1.1         |

Fuente: INEGI

## PIB y Empleo

### Producto Interno Bruto • Variación % real anual

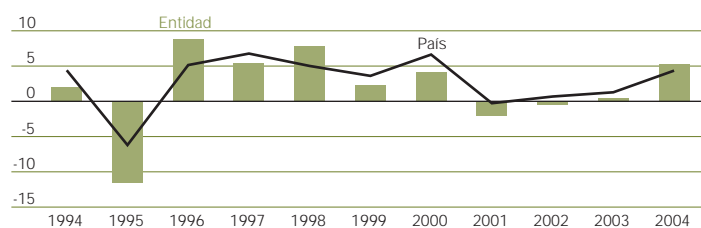

Fuente: INEGI

### Asegurados en el IMSS\* • Variación % anual



\* Incluye permanentes y trabajadores independientes  
Fuente: IMSS

## Unidades Económicas y Empleo

### Unidades económicas • Agosto 2006, número y %

|                 | Entidad       | Entidad/pais, % | Var. % anual |
|-----------------|---------------|-----------------|--------------|
| <b>Total</b>    | <b>11,533</b> | <b>1.42</b>     | <b>0.15</b>  |
| Micro y pequeña | 11,283        | 1.42            | 0.17         |
| Mediana         | 165           | 1.24            | 0.61         |
| Grande          | 85            | 1.05            | -3.41        |

Fuente: IMSS

### Empleo por sector • Agosto 2006, miles de personas

|                        | Entidad      | Entidad/pais, % | Var. % anual |
|------------------------|--------------|-----------------|--------------|
| <b>Asegurados IMSS</b> | <b>157.8</b> | <b>1.14</b>     | <b>4.45</b>  |
| Primario               | 2.1          | 0.51            | 3.38         |
| Secundario             | 81.8         | 1.51            | 3.23         |
| Terciario              | 73.9         | 0.92            | 5.87         |

Fuente: IMSS

## Indicadores Seleccionados 2006

### Ocupación, salarios, inflación y ventas

|  | Entidad | Pais     |
|--|---------|----------|
| PEA ocupada (miles de personas, 2do. trimestre)      | 942.67  | 42,197.8 |
| Tasa de desocupación* (2do. trimestre)               | 3.37    | 3.16     |
| Tasa de ocupación sector informal** (2do. trimestre) | 29.88   | 27.22    |
| <b>AM Pachuca</b>                                    |         |          |
| Inflación anual (agosto, %)                          | ne      | 3.47     |
| Ventas menudeo (julio, variación % anual)            | nd      | 2.8      |
| Ventas mayoreo (julio, variación % anual)            | nd      | 9.2      |

\* Calculada contra la PEA (Población Económicamente Activa)  
\*\* Calculada contra la población ocupada  
Fuente: INEGI, STPS, Banco de México

### Ingresos población ocupada 2do. trimestre 2006 • Miles de personas y %

|                                       | Entidad      | Pais            |
|---------------------------------------|--------------|-----------------|
| <b>Total (miles de personas)</b>      | <b>942.7</b> | <b>42,197.8</b> |
| Hasta un salario mínimo (%)           | 19.7         | 13.4            |
| Más de 1 hasta 2 salarios mínimos (%) | 22.8         | 21.1            |
| Más de 2 hasta 3 salarios mínimos (%) | 17.4         | 22.1            |
| Más de 3 hasta 5 salarios mínimos (%) | 14.6         | 17.8            |
| Más de 5 salarios mínimos (%)         | 7.7          | 11.5            |
| No recibe ingresos (%)                | 17.0         | 8.7             |
| No especificado (%)                   | 0.9          | 5.4             |

Fuente: INEGI

# Jalisco

## Producto Interno Bruto, Población y Banca

|   | Entidad | Ent./pais | Var. % anual |
|---|---------|-----------|--------------|
| PIB 2004 (millones de pesos corrientes)               | 439,288 | 5.7       | 4.98*        |
| PIB por habitante 2004 (miles de pesos) <sup>e</sup>  | 66.7    | 0.9 veces |              |
| PIB por habitante 2004 (dólares) <sup>e</sup>         | 5,911   |           |              |
| Población mitad 2006 (miles de personas) <sup>e</sup> | 6,844   | 6.5       | 0.89         |
| Captación banca comercial junio 2006**                | 105,102 | 6.8       | 3.17*        |
| Número de sucursales junio 2006                       | 701     | 8.6       | 4.01         |

e Estimado  
\* Variación % real anual  
\*\* Millones de pesos de junio de 2006  
Fuente: INEGI, Conapo, Banco de México

### PIB por gran división 2004 • Estructura %

|  | Entidad      | Pais         |
|--|--------------|--------------|
| <b>Total</b>                                   | <b>100.0</b> | <b>100.0</b> |
| Agropecuario, silvicultura y pesca             | 5.9          | 3.8          |
| Minería  | 0.4          | 1.4          |
| Industria manufacturera                        | 19.7         | 18.1         |
| Construcción                                   | 4.8          | 5.5          |
| Electricidad, gas y agua                       | 0.4          | 1.3          |
| Comercio, restaurantes y hoteles               | 25.1         | 20.8         |
| Transporte, almacenaje y comunicaciones        | 11.2         | 10.4         |
| Servicios financieros, seguros e inmobiliarios | 11.2         | 13.0         |
| Servicios comunales, sociales y personales     | 21.7         | 26.8         |
| Servicios bancarios imputados                  | -0.5         | -1.1         |

Fuente: INEGI

## PIB y Empleo

### Producto Interno Bruto • Variación % real anual

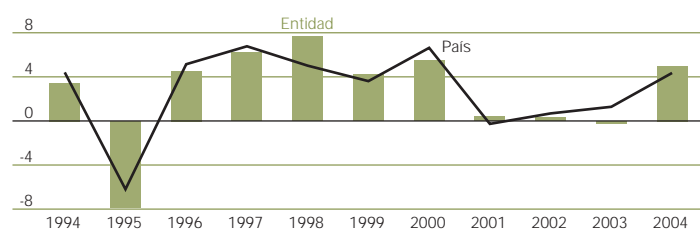

Fuente: INEGI

### Asegurados en el IMSS\* • Variación % anual

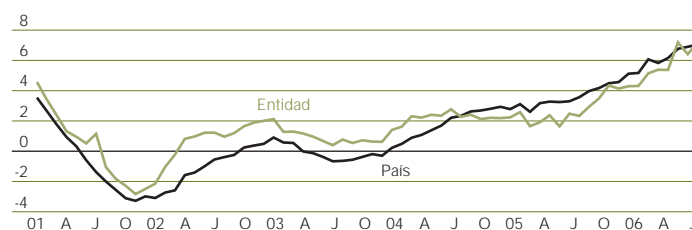

\* Incluye permanentes y trabajadores independientes  
Fuente: IMSS

## Unidades Económicas y Empleo

### Unidades económicas • Agosto 2006, número y %

|                 | Entidad       | Entidad/pais, % | Var. % anual |
|-----------------|---------------|-----------------|--------------|
| <b>Total</b>    | <b>72,091</b> | <b>8.85</b>     | <b>1.43</b>  |
| Micro y pequeña | 70,472        | 8.89            | 1.31         |
| Mediana         | 1,049         | 7.88            | 5.32         |
| Grande          | 570           | 7.05            | 10.25        |

Fuente: IMSS

### Empleo por sector • Agosto 2006, miles de personas

|                        | Entidad        | Entidad/pais, % | Var. % anual |
|------------------------|----------------|-----------------|--------------|
| <b>Asegurados IMSS</b> | <b>1,151.6</b> | <b>8.31</b>     | <b>7.21</b>  |
| Primario               | 47.1           | 11.29           | 2.11         |
| Secundario             | 421.6          | 7.77            | 9.67         |
| Terciario              | 682.9          | 8.52            | 6.11         |

Fuente: IMSS

## Indicadores Seleccionados 2006

### Ocupación, salarios, inflación y ventas

|  | Entidad  | Pais     |
|--|----------|----------|
| PEA ocupada (miles de personas, 2do. trimestre)      | 2,862.31 | 42,197.8 |
| Tasa de desocupación* (2do. trimestre)               | 2.80     | 3.16     |
| Tasa de ocupación sector informal** (2do. trimestre) | 28.31    | 27.22    |
| <b>AM Guadalajara</b>                                |          |          |
| Inflación anual (agosto, %)                          | 2.49     | 3.47     |
| Ventas menudeo (julio, variación % anual)            | 2.88     | 2.8      |
| Ventas mayoreo (julio, variación % anual)            | 13.09    | 9.2      |

\* Calculada contra la PEA (Población Económicamente Activa)  
\*\* Calculada contra la población ocupada  
Fuente: INEGI, STPS, Banco de México

### Ingresos población ocupada 2do. trimestre 2006 • Miles de personas y %

|                                       | Entidad        | Pais            |
|---------------------------------------|----------------|-----------------|
| <b>Total (miles de personas)</b>      | <b>2,862.3</b> | <b>42,197.8</b> |
| Hasta un salario mínimo (%)           | 8.1            | 13.4            |
| Más de 1 hasta 2 salarios mínimos (%) | 15.8           | 21.1            |
| Más de 2 hasta 3 salarios mínimos (%) | 19.0           | 22.1            |
| Más de 3 hasta 5 salarios mínimos (%) | 20.3           | 17.8            |
| Más de 5 salarios mínimos (%)         | 10.8           | 11.5            |
| No recibe ingresos (%)                | 8.0            | 8.7             |
| No especificado (%)                   | 17.9           | 5.4             |

Fuente: INEGI

## Estado de México

### Producto Interno Bruto, Población y Banca

|   | Entidad | Ent./pais | Var. % anual |
|---|---------|-----------|--------------|
| PIB 2004 (millones de pesos corrientes)               | 659,943 | 8.6       | 4.10*        |
| PIB por habitante 2004 (miles de pesos) <sup>e</sup>  | 47.1    | 0.6 veces |              |
| PIB por habitante 2004 (dólares) <sup>e</sup>         | 4,172   |           |              |
| Población mitad 2006 (miles de personas) <sup>e</sup> | 14,225  | 13.6      | 1.51         |
| Captación banca comercial junio 2006**                | 89,853  | 5.8       | 7.25*        |
| Número de sucursales junio 2006                       | 754     | 9.2       | 15.11        |

e Estimado  
\* Variación % real anual  
\*\* Millones de pesos de junio de 2006  
Fuente: INEGI, Conapo, Banco de México

### PIB por gran división 2004 • Estructura %

|  | Entidad      | Pais         |
|--|--------------|--------------|
| <b>Total</b>                                   | <b>100.0</b> | <b>100.0</b> |
| Agropecuario, silvicultura y pesca             | 1.4          | 3.8          |
| Minería  | 0.4          | 1.4          |
| Industria manufacturera                        | 28.1         | 18.1         |
| Construcción                                   | 3.7          | 5.5          |
| Electricidad, gas y agua                       | 0.5          | 1.3          |
| Comercio, restaurantes y hoteles               | 20.5         | 20.8         |
| Transporte, almacenaje y comunicaciones        | 8.9          | 10.4         |
| Servicios financieros, seguros e inmobiliarios | 15.2         | 13.0         |
| Servicios comunales, sociales y personales     | 21.7         | 26.8         |
| Servicios bancarios imputados                  | -0.4         | -1.1         |

Fuente: INEGI

### PIB y Empleo

#### Producto Interno Bruto • Variación % real anual

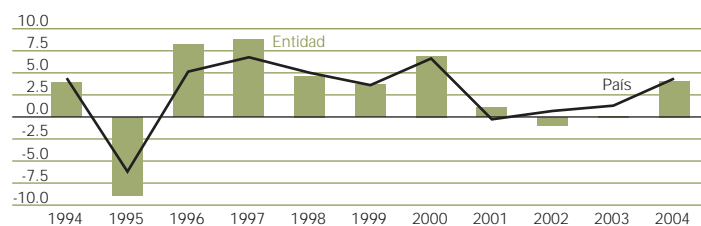

Fuente: INEGI

### Asegurados en el IMSS\* • Variación % anual

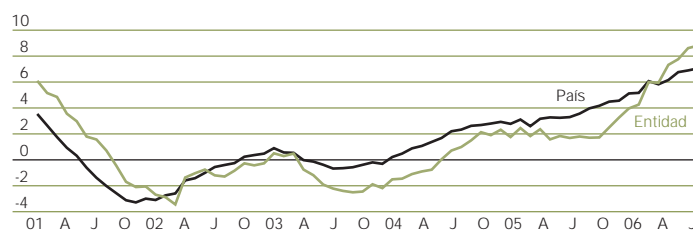

\* Incluye permanentes y trabajadores independientes  
Fuente: IMSS

### Unidades Económicas y Empleo

#### Unidades económicas • Agosto 2006, número y %

|                 | Entidad       | Entidad/pais, % | Var. % anual |
|-----------------|---------------|-----------------|--------------|
| <b>Total</b>    | <b>53,535</b> | <b>6.57</b>     | <b>1.42</b>  |
| Micro y pequeña | 51,344        | 6.47            | 1.22         |
| Mediana         | 1,372         | 10.30           | 4.65         |
| Grande          | 819           | 10.12           | 8.91         |

Fuente: IMSS

### Empleo por sector • Agosto 2006, miles de personas

|                        | Entidad        | Entidad/pais, % | Var. % anual |
|------------------------|----------------|-----------------|--------------|
| <b>Asegurados IMSS</b> | <b>1,123.8</b> | <b>8.11</b>     | <b>8.81</b>  |
| Primario               | 8.9            | 2.13            | 29.58        |
| Secundario             | 521.7          | 9.62            | 6.64         |
| Terciario              | 593.2          | 7.41            | 10.52        |

Fuente: IMSS

### Indicadores Seleccionados 2006

#### Ocupación, salarios, inflación y ventas

|  | Entidad          | Pais     |
|--|------------------|----------|
| PEA ocupada (miles de personas, 2do. trimestre)      | 5,640.16         | 42,197.8 |
| Tasa de desocupación* (2do. trimestre)               | 4.39             | 3.16     |
| Tasa de ocupación sector informal** (2do. trimestre) | 33.27            | 27.22    |
|  | <b>AM Toluca</b> |          |
| Inflación anual (agosto, %)                          | 2.68             | 3.47     |
| Ventas menudeo (julio, variación % anual)            | 2.09             | 2.8      |
| Ventas mayoreo (julio, variación % anual)            | 15.72            | 9.2      |

\* Calculada contra la PEA (Población Económicamente Activa)  
\*\* Calculada contra la población ocupada  
Fuente: INEGI, STPS, Banco de México

### Ingresos población ocupada 2do. trimestre 2006 • Miles de personas y %

|                                       | Entidad        | Pais            |
|---------------------------------------|----------------|-----------------|
| <b>Total (miles de personas)</b>      | <b>5,640.2</b> | <b>42,197.8</b> |
| Hasta un salario mínimo (%)           | 10.4           | 13.4            |
| Más de 1 hasta 2 salarios mínimos (%) | 23.8           | 21.1            |
| Más de 2 hasta 3 salarios mínimos (%) | 28.9           | 22.1            |
| Más de 3 hasta 5 salarios mínimos (%) | 18.0           | 17.8            |
| Más de 5 salarios mínimos (%)         | 8.6            | 11.5            |
| No recibe ingresos (%)                | 5.1            | 8.7             |
| No especificado (%)                   | 5.3            | 5.4             |

Fuente: INEGI

# Michoacán

## Producto Interno Bruto, Población y Banca

|   | Entidad | Ent./pais | Var. % anual |
|---|---------|-----------|--------------|
| PIB 2004 (millones de pesos corrientes)               | 153,970 | 2.0       | 4.78*        |
| PIB por habitante 2004 (miles de pesos) <sup>e</sup>  | 39.0    | 0.5 veces |              |
| PIB por habitante 2004 (dólares) <sup>e</sup>         | 3,456   |           |              |
| Población mitad 2006 (miles de personas) <sup>e</sup> | 4,004   | 3.8       | -0.33        |
| Captación banca comercial junio 2006**                | 36,938  | 2.4       | 1.52*        |
| Número de sucursales junio 2006                       | 279     | 3.4       | 1.09         |

e Estimado  
\* Variación % real anual  
\*\* Millones de pesos de junio de 2006  
Fuente: INEGI, Conapo, Banco de México

### PIB por gran división 2004 • Estructura %

|  | Entidad      | Pais         |
|--|--------------|--------------|
| <b>Total</b>                                   | <b>100.0</b> | <b>100.0</b> |
| Agropecuario, silvicultura y pesca             | 11.1         | 3.8          |
| Minería  | 0.8          | 1.4          |
| Industria manufacturera                        | 13.8         | 18.1         |
| Construcción                                   | 6.9          | 5.5          |
| Electricidad, gas y agua                       | 2.1          | 1.3          |
| Comercio, restaurantes y hoteles               | 16.6         | 20.8         |
| Transporte, almacenaje y comunicaciones        | 8.8          | 10.4         |
| Servicios financieros, seguros e inmobiliarios | 15.4         | 13.0         |
| Servicios comunales, sociales y personales     | 25.1         | 26.8         |
| Servicios bancarios imputados                  | -0.5         | -1.1         |

Fuente: INEGI

## PIB y Empleo

### Producto Interno Bruto • Variación % real anual

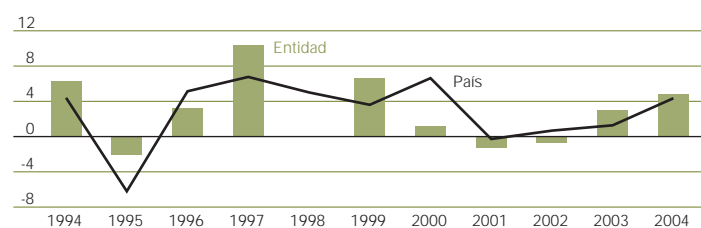

Fuente: INEGI

### Asegurados en el IMSS\* • Variación % anual

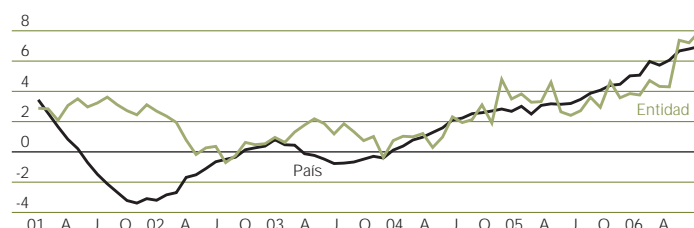

\* Incluye permanentes y trabajadores independientes  
Fuente: IMSS

## Unidades Económicas y Empleo

### Unidades económicas • Agosto 2006, número y %

|                 | Entidad       | Entidad/pais, % | Var. % anual |
|-----------------|---------------|-----------------|--------------|
| <b>Total</b>    | <b>25,721</b> | <b>3.16</b>     | <b>3.02</b>  |
| Micro y pequeña | 25,343        | 3.20            | 2.87         |
| Mediana         | 278           | 2.09            | 15.83        |
| Grande          | 100           | 1.24            | 7.53         |

Fuente: IMSS

### Empleo por sector • Agosto 2006, miles de personas

|                        | Entidad      | Entidad/pais, % | Var. % anual |
|------------------------|--------------|-----------------|--------------|
| <b>Asegurados IMSS</b> | <b>286.1</b> | <b>2.07</b>     | <b>8.03</b>  |
| Primario               | 17.2         | 4.12            | 11.47        |
| Secundario             | 80.6         | 1.49            | 14.64        |
| Terciario              | 188.4        | 2.35            | 5.14         |

Fuente: IMSS

## Indicadores Seleccionados 2006

### Ocupación, salarios, inflación y ventas

|  | Entidad  | Pais     |
|--|----------|----------|
| PEA ocupada (miles de personas, 2do. trimestre)      | 1,597.25 | 42,197.8 |
| Tasa de desocupación* (2do. trimestre)               | 2.54     | 3.16     |
| Tasa de ocupación sector informal** (2do. trimestre) | 32.80    | 27.22    |
| <b>AU Morelia</b>                                    |          |          |
| Inflación anual (agosto, %)                          | 2.73     | 3.47     |
| Ventas menudeo (julio, variación % anual)            | 3.43     | 2.8      |
| Ventas mayoreo (julio, variación % anual)            | 1.89     | 9.2      |

\* Calculada contra la PEA (Población Económicamente Activa)  
\*\* Calculada contra la población ocupada  
Fuente: INEGI, STPS, Banco de México

### Ingresos población ocupada 2do. trimestre 2006 • Miles de personas y %

|                                       | Entidad        | Pais            |
|---------------------------------------|----------------|-----------------|
| <b>Total (miles de personas)</b>      | <b>1,597.3</b> | <b>42,197.8</b> |
| Hasta un salario mínimo (%)           | 17.4           | 13.4            |
| Más de 1 hasta 2 salarios mínimos (%) | 22.9           | 21.1            |
| Más de 2 hasta 3 salarios mínimos (%) | 19.1           | 22.1            |
| Más de 3 hasta 5 salarios mínimos (%) | 17.3           | 17.8            |
| Más de 5 salarios mínimos (%)         | 8.6            | 11.5            |
| No recibe ingresos (%)                | 14.4           | 8.7             |
| No especificado (%)                   | 0.3            | 5.4             |

Fuente: INEGI

## Morelos

### Producto Interno Bruto, Población y Banca

|   | Entidad | Ent./pais | Var. % anual |
|---|---------|-----------|--------------|
| PIB 2004 (millones de pesos corrientes)               | 96,120  | 1.2       | 3.15*        |
| PIB por habitante 2004 (miles de pesos) <sup>e</sup>  | 60.5    | 0.8 veces |              |
| PIB por habitante 2004 (dólares) <sup>e</sup>         | 5,359   |           |              |
| Población mitad 2006 (miles de personas) <sup>e</sup> | 1,635   | 1.6       | 0.83         |
| Captación banca comercial junio 2006**                | 16,600  | 1.1       | 7.41*        |
| Número de sucursales junio 2006                       | 127     | 1.6       | 3.25         |

e Estimado  
\* Variación % real anual  
\*\* Millones de pesos de junio de 2006  
Fuente: INEGI, Conapo, Banco de México

### PIB por gran división 2004 • Estructura %

|  | Entidad      | Pais         |
|--|--------------|--------------|
| <b>Total</b>                                   | <b>100.0</b> | <b>100.0</b> |
| Agropecuario, silvicultura y pesca             | 8.1          | 3.8          |
| Minería  | 0.2          | 1.4          |
| Industria manufacturera                        | 18.4         | 18.1         |
| Construcción                                   | 8.0          | 5.5          |
| Electricidad, gas y agua                       | 0.5          | 1.3          |
| Comercio, restaurantes y hoteles               | 17.2         | 20.8         |
| Transporte, almacenaje y comunicaciones        | 9.7          | 10.4         |
| Servicios financieros, seguros e inmobiliarios | 10.8         | 13.0         |
| Servicios comunales, sociales y personales     | 27.4         | 26.8         |
| Servicios bancarios imputados                  | -0.2         | -1.1         |

Fuente: INEGI

### PIB y Empleo

#### Producto Interno Bruto • Variación % real anual

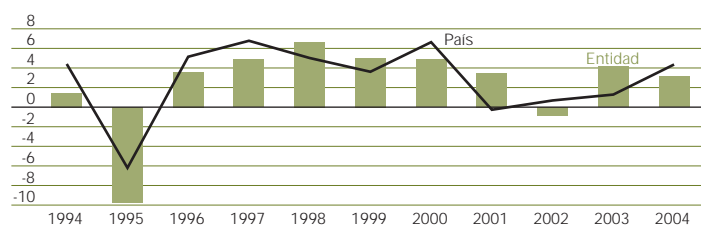

Fuente: INEGI

### Asegurados en el IMSS\* • Variación % anual

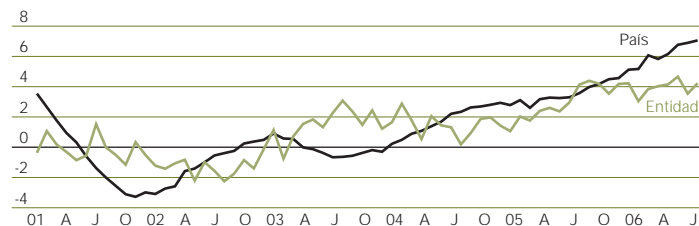

\* Incluye permanentes y trabajadores independientes  
Fuente: IMSS

### Unidades Económicas y Empleo

#### Unidades económicas • Agosto 2006, número y %

|                 | Entidad       | Entidad/pais, % | Var. % anual |
|-----------------|---------------|-----------------|--------------|
| <b>Total</b>    | <b>10,320</b> | <b>1.27</b>     | <b>1.07</b>  |
| Micro y pequeña | 10,068        | 1.27            | 0.96         |
| Mediana         | 175           | 1.31            | 10.76        |
| Grande          | 77            | 0.95            | -4.94        |

Fuente: IMSS

### Empleo por sector • Agosto 2006, miles de personas

|                        | Entidad      | Entidad/pais, % | Var. % anual |
|------------------------|--------------|-----------------|--------------|
| <b>Asegurados IMSS</b> | <b>159.0</b> | <b>1.15</b>     | <b>4.23</b>  |
| Primario               | 9.4          | 2.26            | 3.62         |
| Secundario             | 48.8         | 0.90            | 0.84         |
| Terciario              | 100.7        | 1.26            | 6.02         |

Fuente: IMSS

### Indicadores Seleccionados 2006

#### Ocupación, salarios, inflación y ventas

|  | Entidad | Pais     |
|--|---------|----------|
| PEA ocupada (miles de personas, 2do. trimestre)      | 675.42  | 42,197.8 |
| Tasa de desocupación* (2do. trimestre)               | 2.59    | 3.16     |
| Tasa de ocupación sector informal** (2do. trimestre) | 36.04   | 27.22    |
| <b>AM Cuernavaca</b>                                 |         |          |
| Inflación anual (agosto, %)                          | 2.66    | 3.47     |
| Ventas menudeo (julio, variación % anual)            | -32.39  | 2.8      |
| Ventas mayoreo (julio, variación % anual)            | -0.66   | 9.2      |

\* Calculada contra la PEA (Población Económicamente Activa)  
\*\* Calculada contra la población ocupada  
Fuente: INEGI, STPS, Banco de México

### Ingresos población ocupada 2do. trimestre 2006 • Miles de personas y %

|                                       | Entidad      | Pais            |
|---------------------------------------|--------------|-----------------|
| <b>Total (miles de personas)</b>      | <b>675.4</b> | <b>42,197.8</b> |
| Hasta un salario mínimo (%)           | 12.6         | 13.4            |
| Más de 1 hasta 2 salarios mínimos (%) | 19.1         | 21.1            |
| Más de 2 hasta 3 salarios mínimos (%) | 19.4         | 22.1            |
| Más de 3 hasta 5 salarios mínimos (%) | 13.3         | 17.8            |
| Más de 5 salarios mínimos (%)         | 5.2          | 11.5            |
| No recibe ingresos (%)                | 6.8          | 8.7             |
| No especificado (%)                   | 23.7         | 5.4             |

Fuente: INEGI

# Nayarit

## Producto Interno Bruto, Población y Banca

|   | Entidad | Ent./pais | Var. % anual |
|---|---------|-----------|--------------|
| PIB 2004 (millones de pesos corrientes)               | 37,505  | 0.5       | 6.14*        |
| PIB por habitante 2004 (miles de pesos) <sup>e</sup>  | 40.2    | 0.5 veces |              |
| PIB por habitante 2004 (dólares) <sup>e</sup>         | 3,562   |           |              |
| Población mitad 2006 (miles de personas) <sup>e</sup> | 961     | 0.9       | 0.26         |
| Captación banca comercial junio 2006**                | 8,263   | 0.5       | -5.46*       |
| Número de sucursales junio 2006                       | 59      | 0.7       | 3.51         |

e Estimado  
\* Variación % real anual  
\*\* Millones de pesos de junio de 2006  
Fuente: INEGI, Conapo, Banco de México

### PIB por gran división 2004 • Estructura %

|  | Entidad      | Pais         |
|--|--------------|--------------|
| <b>Total</b>                                   | <b>100.0</b> | <b>100.0</b> |
| Agropecuario, silvicultura y pesca             | 11.7         | 3.8          |
| Minería  | 0.1          | 1.4          |
| Industria manufacturera                        | 7.7          | 18.1         |
| Construcción                                   | 6.9          | 5.5          |
| Electricidad, gas y agua                       | 0.5          | 1.3          |
| Comercio, restaurantes y hoteles               | 15.7         | 20.8         |
| Transporte, almacenaje y comunicaciones        | 9.9          | 10.4         |
| Servicios financieros, seguros e inmobiliarios | 14.5         | 13.0         |
| Servicios comunales, sociales y personales     | 33.4         | 26.8         |
| Servicios bancarios imputados                  | -0.5         | -1.1         |

Fuente: INEGI

## PIB y Empleo

### Producto Interno Bruto • Variación % real anual

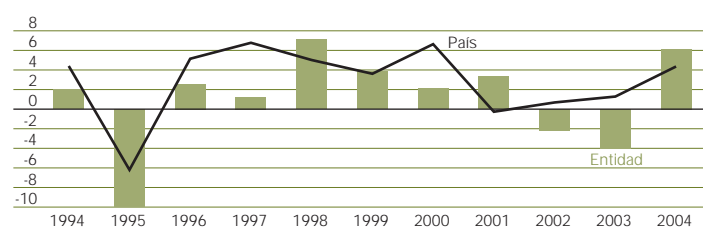

Fuente: INEGI

### Asegurados en el IMSS\* • Variación % anual

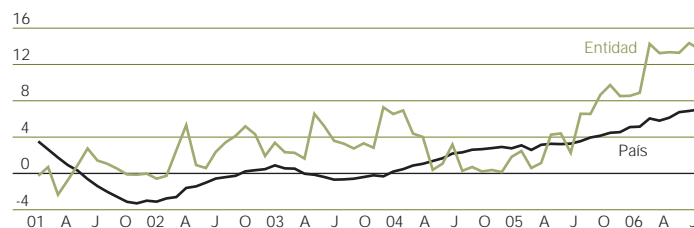

\* Incluye permanentes y trabajadores independientes  
Fuente: IMSS

## Unidades Económicas y Empleo

### Unidades económicas • Agosto 2006, número y %

|                 | Entidad       | Entidad/pais, % | Var. % anual |
|-----------------|---------------|-----------------|--------------|
| <b>Total</b>    | <b>10,223</b> | <b>1.26</b>     | <b>1.06</b>  |
| Micro y pequeña | 10,107        | 1.27            | 0.96         |
| Mediana         | 64            | 0.48            | 10.34        |
| Grande          | 52            | 0.64            | 10.64        |

Fuente: IMSS

### Empleo por sector • Agosto 2006, miles de personas

|                        | Entidad      | Entidad/pais, % | Var. % anual |
|------------------------|--------------|-----------------|--------------|
| <b>Asegurados IMSS</b> | <b>102.9</b> | <b>0.74</b>     | <b>13.71</b> |
| Primario               | 11.2         | 2.68            | 26.44        |
| Secundario             | 32.5         | 0.60            | 20.20        |
| Terciario              | 59.2         | 0.74            | 8.43         |

Fuente: IMSS

## Indicadores Seleccionados 2006

### Ocupación, salarios, inflación y ventas

|  | Entidad         | Pais     |
|--|-----------------|----------|
| PEA ocupada (miles de personas, 2do. trimestre)      | 407.47          | 42,197.8 |
| Tasa de desocupación* (2do. trimestre)               | 2.45            | 3.16     |
| Tasa de ocupación sector informal** (2do. trimestre) | 25.07           | 27.22    |
|  | <b>AU Tepic</b> |          |
| Inflación anual (agosto, %)                          | 3.56            | 3.47     |
| Ventas menudeo (julio, variación % anual)            | nd              | 2.8      |
| Ventas mayoreo (julio, variación % anual)            | nd              | 9.2      |

\* Calculada contra la PEA (Población Económicamente Activa)  
\*\* Calculada contra la población ocupada  
Fuente: INEGI, STPS, Banco de México

### Ingresos población ocupada 2do. trimestre 2006 • Miles de personas y %

|                                       | Entidad      | Pais            |
|---------------------------------------|--------------|-----------------|
| <b>Total (miles de personas)</b>      | <b>407.5</b> | <b>42,197.8</b> |
| Hasta un salario mínimo (%)           | 18.5         | 13.4            |
| Más de 1 hasta 2 salarios mínimos (%) | 19.8         | 21.1            |
| Más de 2 hasta 3 salarios mínimos (%) | 18.8         | 22.1            |
| Más de 3 hasta 5 salarios mínimos (%) | 19.8         | 17.8            |
| Más de 5 salarios mínimos (%)         | 11.0         | 11.5            |
| No recibe ingresos (%)                | 8.2          | 8.7             |
| No especificado (%)                   | 4.0          | 5.4             |

Fuente: INEGI

## Nuevo León

### Producto Interno Bruto, Población y Banca

|   | Entidad | Ent./pais | Var. % anual |
|---|---------|-----------|--------------|
| PIB 2004 (millones de pesos corrientes)               | 517,475 | 6.7       | 6.54*        |
| PIB por habitante 2004 (miles de pesos) <sup>e</sup>  | 125.5   | 1.7 veces |              |
| PIB por habitante 2004 (dólares) <sup>e</sup>         | 11,123  |           |              |
| Población mitad 2006 (miles de personas) <sup>e</sup> | 4,280   | 4.1       | 1.40         |
| Captación banca comercial junio 2006**                | 98,539  | 6.4       | 1.04*        |
| Número de sucursales junio 2006                       | 590     | 7.2       | 6.31         |

e Estimado  
\* Variación % real anual  
\*\* Millones de pesos de junio de 2006  
Fuente: INEGI, Conapo, Banco de México

### PIB por gran división 2004 • Estructura %

|  | Entidad      | Pais         |
|--|--------------|--------------|
| <b>Total</b>                                   | <b>100.0</b> | <b>100.0</b> |
| Agropecuario, silvicultura y pesca             | 1.3          | 3.8          |
| Minería  | 0.5          | 1.4          |
| Industria manufacturera                        | 22.5         | 18.1         |
| Construcción                                   | 3.9          | 5.5          |
| Electricidad, gas y agua                       | 1.1          | 1.3          |
| Comercio, restaurantes y hoteles               | 21.1         | 20.8         |
| Transporte, almacenaje y comunicaciones        | 11.6         | 10.4         |
| Servicios financieros, seguros e inmobiliarios | 12.2         | 13.0         |
| Servicios comunales, sociales y personales     | 26.9         | 26.8         |
| Servicios bancarios imputados                  | -1.1         | -1.1         |

Fuente: INEGI

### PIB y Empleo

#### Producto Interno Bruto • Variación % real anual

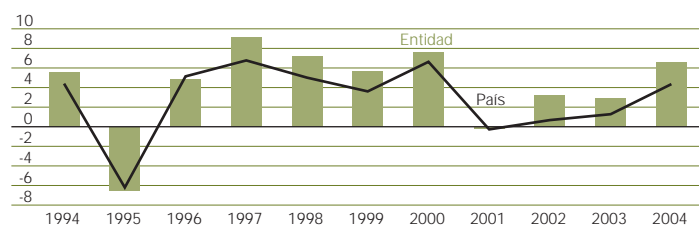

Fuente: INEGI

### Asegurados en el IMSS\* • Variación % anual

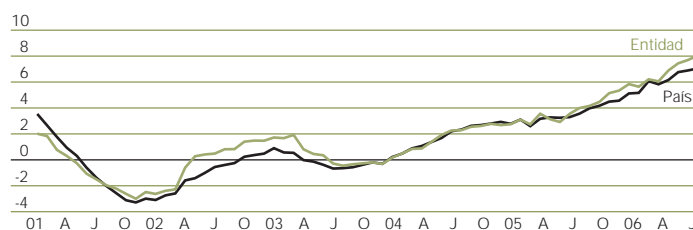

\* Incluye permanentes y trabajadores independientes  
Fuente: IMSS

### Unidades Económicas y Empleo

#### Unidades económicas • Agosto 2006, número y %

|                 | Entidad       | Entidad/pais, % | Var. % anual |
|-----------------|---------------|-----------------|--------------|
| <b>Total</b>    | <b>57,044</b> | <b>7.00</b>     | <b>0.42</b>  |
| Micro y pequeña | 55,229        | 6.96            | 0.21         |
| Mediana         | 1,115         | 8.37            | 3.24         |
| Grande          | 700           | 8.65            | 14.75        |

Fuente: IMSS

### Empleo por sector • Agosto 2006, miles de personas

|                        | Entidad        | Entidad/pais, % | Var. % anual |
|------------------------|----------------|-----------------|--------------|
| <b>Asegurados IMSS</b> | <b>1,070.4</b> | <b>7.73</b>     | <b>8.07</b>  |
| Primario               | 9.2            | 2.21            | -3.48        |
| Secundario             | 482.9          | 8.90            | 7.84         |
| Terciario              | 578.3          | 7.22            | 8.48         |

Fuente: IMSS

### Indicadores Seleccionados 2006

#### Ocupación, salarios, inflación y ventas

|  | Entidad  | Pais     |
|--|----------|----------|
| PEA ocupada (miles de personas, 2do. trimestre)      | 1,861.84 | 42,197.8 |
| Tasa de desocupación* (2do. trimestre)               | 4.74     | 3.16     |
| Tasa de ocupación sector informal** (2do. trimestre) | 21.49    | 27.22    |
| <b>AM Monterrey</b>                                  |          |          |
| Inflación anual (agosto, %)                          | 2.67     | 3.47     |
| Ventas menudeo (julio, variación % anual)            | 9.16     | 2.8      |
| Ventas mayoreo (julio, variación % anual)            | 14.89    | 9.2      |

\* Calculada contra la PEA (Población Económicamente Activa)  
\*\* Calculada contra la población ocupada  
Fuente: INEGI, STPS, Banco de México

### Ingresos población ocupada 2do. trimestre 2006 • Miles de personas y %

|                                       | Entidad        | Pais            |
|---------------------------------------|----------------|-----------------|
| <b>Total (miles de personas)</b>      | <b>1,861.8</b> | <b>42,197.8</b> |
| Hasta un salario mínimo (%)           | 6.9            | 13.4            |
| Más de 1 hasta 2 salarios mínimos (%) | 11.5           | 21.1            |
| Más de 2 hasta 3 salarios mínimos (%) | 23.5           | 22.1            |
| Más de 3 hasta 5 salarios mínimos (%) | 27.7           | 17.8            |
| Más de 5 salarios mínimos (%)         | 18.7           | 11.5            |
| No recibe ingresos (%)                | 3.8            | 8.7             |
| No especificado (%)                   | 8.0            | 5.4             |

Fuente: INEGI



# Oaxaca

## Producto Interno Bruto, Población y Banca

|   | Entidad | Ent./pais | Var. % anual |
|---|---------|-----------|--------------|
| PIB 2004 (millones de pesos corrientes)               | 106,014 | 1.4       | 3.00*        |
| PIB por habitante 2004 (miles de pesos) <sup>e</sup>  | 30.4    | 0.4 veces |              |
| PIB por habitante 2004 (dólares) <sup>e</sup>         | 2,695   |           |              |
| Población mitad 2006 (miles de personas) <sup>e</sup> | 3,552   | 3.4       | -0.04        |
| Captación banca comercial junio 2006**                | 17,762  | 1.1       | -1.21*       |
| Número de sucursales junio 2006                       | 147     | 1.8       | 4.26         |

e Estimado  
\* Variación % real anual  
\*\* Millones de pesos de junio de 2006  
Fuente: INEGI, Conapo, Banco de México

## PIB por gran división 2004 • Estructura %

|  | Entidad      | Pais         |
|--|--------------|--------------|
| <b>Total</b>                                   | <b>100.0</b> | <b>100.0</b> |
| Agropecuario, silvicultura y pesca             | 8.6          | 3.8          |
| Minería  | 0.6          | 1.4          |
| Industria manufacturera                        | 14.9         | 18.1         |
| Construcción                                   | 4.8          | 5.5          |
| Electricidad, gas y agua                       | 1.0          | 1.3          |
| Comercio, restaurantes y hoteles               | 15.7         | 20.8         |
| Transporte, almacenaje y comunicaciones        | 9.2          | 10.4         |
| Servicios financieros, seguros e inmobiliarios | 17.6         | 13.0         |
| Servicios comunales, sociales y personales     | 27.8         | 26.8         |
| Servicios bancarios imputados                  | -0.2         | -1.1         |

Fuente: INEGI

## PIB y Empleo

### Producto Interno Bruto • Variación % real anual

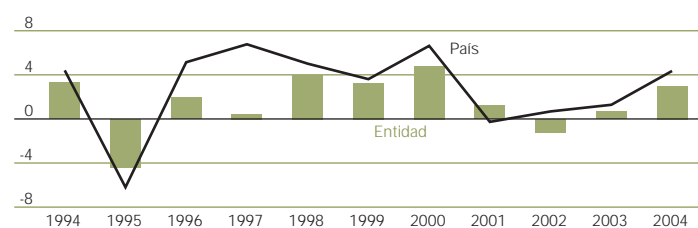

Fuente: INEGI

## Asegurados en el IMSS\* • Variación % anual

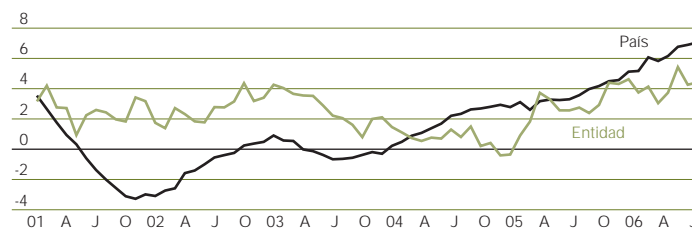

\* Incluye permanentes y trabajadores independientes  
Fuente: IMSS

## Unidades Económicas y Empleo

### Unidades económicas • Agosto 2006, número y %

|                 | Entidad       | Entidad/pais, % | Var. % anual |
|-----------------|---------------|-----------------|--------------|
| <b>Total</b>    | <b>11,844</b> | <b>1.45</b>     | <b>1.47</b>  |
| Micro y pequeña | 11,655        | 1.47            | 1.35         |
| Mediana         | 129           | 0.97            | 17.27        |
| Grande          | 60            | 0.74            | -3.23        |

Fuente: IMSS

### Empleo por sector • Agosto 2006, miles de personas

|                        | Entidad      | Entidad/pais, % | Var. % anual |
|------------------------|--------------|-----------------|--------------|
| <b>Asegurados IMSS</b> | <b>148.1</b> | <b>1.07</b>     | <b>4.43</b>  |
| Primario               | 2.9          | 0.68            | -7.96        |
| Secundario             | 30.9         | 0.57            | 5.88         |
| Terciario              | 114.4        | 1.43            | 4.40         |

Fuente: IMSS

## Indicadores Seleccionados 2006

### Ocupación, salarios, inflación y ventas

|  | Entidad  | Pais     |
|--|----------|----------|
| PEA ocupada (miles de personas, 2do. trimestre)      | 1,375.63 | 42,197.8 |
| Tasa de desocupación* (2do. trimestre)               | 1.66     | 3.16     |
| Tasa de ocupación sector informal** (2do. trimestre) | 32.96    | 27.22    |
| <b>AM Oaxaca</b>                                     |          |          |
| Inflación anual (agosto, %)                          | 3.25     | 3.47     |
| Ventas menudeo (julio, variación % anual)            | 10.59    | 2.8      |
| Ventas mayoreo (julio, variación % anual)            | 2.24     | 9.2      |

\* Calculada contra la PEA (Población Económicamente Activa)  
\*\* Calculada contra la población ocupada  
Fuente: INEGI, STPS, Banco de México

### Ingresos población ocupada 2do. trimestre 2006 • Miles de personas y %

|                                       | Entidad        | Pais            |
|---------------------------------------|----------------|-----------------|
| <b>Total (miles de personas)</b>      | <b>1,375.6</b> | <b>42,197.8</b> |
| Hasta un salario mínimo (%)           | 23.5           | 13.4            |
| Más de 1 hasta 2 salarios mínimos (%) | 19.3           | 21.1            |
| Más de 2 hasta 3 salarios mínimos (%) | 14.2           | 22.1            |
| Más de 3 hasta 5 salarios mínimos (%) | 11.9           | 17.8            |
| Más de 5 salarios mínimos (%)         | 5.9            | 11.5            |
| No recibe ingresos (%)                | 23.0           | 8.7             |
| No especificado (%)                   | 2.2            | 5.4             |

Fuente: INEGI

# Puebla

## Producto Interno Bruto, Población y Banca

|   | Entidad | Ent./pais | Var. % anual |
|---|---------|-----------|--------------|
| PIB 2004 (millones de pesos corrientes)               | 247,503 | 3.2       | 0.46*        |
| PIB por habitante 2004 (miles de pesos) <sup>e</sup>  | 46.4    | 0.6 veces |              |
| PIB por habitante 2004 (dólares) <sup>e</sup>         | 4,109   |           |              |
| Población mitad 2006 (miles de personas) <sup>e</sup> | 5,479   | 5.2       | 1.08         |
| Captación banca comercial junio 2006**                | 36,405  | 2.4       | 3.59*        |
| Número de sucursales junio 2006                       | 287     | 3.5       | 9.13         |

e Estimado  
\* Variación % real anual  
\*\* Millones de pesos de junio de 2006  
Fuente: INEGI, Conapo, Banco de México

### PIB por gran división 2004 • Estructura %

|  | Entidad      | Pais         |
|--|--------------|--------------|
| <b>Total</b>                                   | <b>100.0</b> | <b>100.0</b> |
| Agropecuario, silvicultura y pesca             | 4.2          | 3.8          |
| Minería  | 0.3          | 1.4          |
| Industria manufacturera                        | 22.5         | 18.1         |
| Construcción                                   | 4.5          | 5.5          |
| Electricidad, gas y agua                       | 1.4          | 1.3          |
| Comercio, restaurantes y hoteles               | 22.0         | 20.8         |
| Transporte, almacenaje y comunicaciones        | 9.4          | 10.4         |
| Servicios financieros, seguros e inmobiliarios | 13.7         | 13.0         |
| Servicios comunales, sociales y personales     | 22.6         | 26.8         |
| Servicios bancarios imputados                  | -0.6         | -1.1         |

Fuente: INEGI

## PIB y Empleo

### Producto Interno Bruto • Variación % real anual

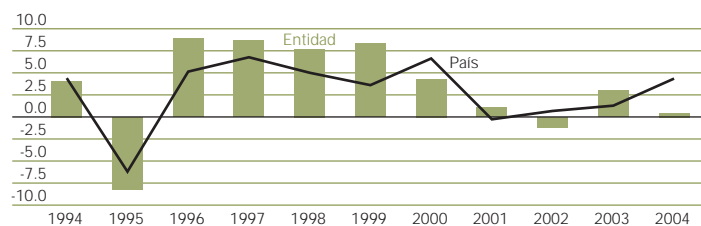

Fuente: INEGI

### Asegurados en el IMSS\* • Variación % anual

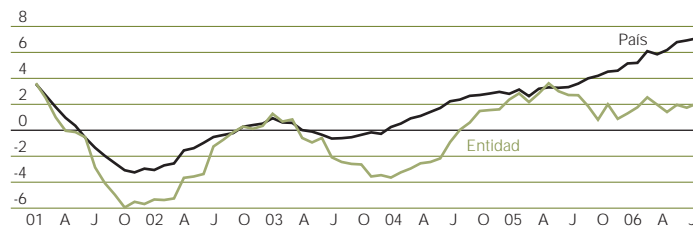

\* Incluye permanentes y trabajadores independientes  
Fuente: IMSS

## Unidades Económicas y Empleo

### Unidades económicas • Agosto 2006, número y %

|                 | Entidad       | Entidad/pais, % | Var. % anual |
|-----------------|---------------|-----------------|--------------|
| <b>Total</b>    | <b>25,160</b> | <b>3.09</b>     | <b>2.36</b>  |
| Micro y pequeña | 24,481        | 3.09            | 2.34         |
| Mediana         | 442           | 3.32            | 7.28         |
| Grande          | 237           | 2.93            | -3.66        |

Fuente: IMSS

### Empleo por sector • Agosto 2006, miles de personas

|                        | Entidad      | Entidad/pais, % | Var. % anual |
|------------------------|--------------|-----------------|--------------|
| <b>Asegurados IMSS</b> | <b>410.5</b> | <b>2.96</b>     | <b>2.04</b>  |
| Primario               | 15.9         | 3.80            | -1.72        |
| Secundario             | 184.6        | 3.40            | -1.31        |
| Terciario              | 210.1        | 2.62            | 5.50         |

Fuente: IMSS

## Indicadores Seleccionados 2006

### Ocupación, salarios, inflación y ventas

|  | Entidad          | Pais     |
|--|------------------|----------|
| PEA ocupada (miles de personas, 2do. trimestre)      | 2,236.04         | 42,197.8 |
| Tasa de desocupación* (2do. trimestre)               | 2.71             | 3.16     |
| Tasa de ocupación sector informal** (2do. trimestre) | 31.53            | 27.22    |
|  | <b>AM Puebla</b> |          |
| Inflación anual (agosto, %)                          | 4.00             | 3.47     |
| Ventas menudeo (julio, variación % anual)            | 6.65             | 2.8      |
| Ventas mayoreo (julio, variación % anual)            | 13.97            | 9.2      |

\* Calculada contra la PEA (Población Económicamente Activa)  
\*\* Calculada contra la población ocupada  
Fuente: INEGI, STPS, Banco de México

### Ingresos población ocupada 2do. trimestre 2006 • Miles de personas y %

|                                       | Entidad        | Pais            |
|---------------------------------------|----------------|-----------------|
| <b>Total (miles de personas)</b>      | <b>2,236.0</b> | <b>42,197.8</b> |
| Hasta un salario mínimo (%)           | 21.9           | 13.4            |
| Más de 1 hasta 2 salarios mínimos (%) | 23.8           | 21.1            |
| Más de 2 hasta 3 salarios mínimos (%) | 17.6           | 22.1            |
| Más de 3 hasta 5 salarios mínimos (%) | 12.3           | 17.8            |
| Más de 5 salarios mínimos (%)         | 6.6            | 11.5            |
| No recibe ingresos (%)                | 16.1           | 8.7             |
| No especificado (%)                   | 1.7            | 5.4             |

Fuente: INEGI

## Querétaro

### Producto Interno Bruto, Población y Banca

|   | Entidad | Ent./pais | Var. % anual |
|---|---------|-----------|--------------|
| PIB 2004 (millones de pesos corrientes)               | 119,657 | 1.6       | 5.43*        |
| PIB por habitante 2004 (miles de pesos) <sup>e</sup>  | 75.9    | 1.0 veces |              |
| PIB por habitante 2004 (dólares) <sup>e</sup>         | 6,725   |           |              |
| Población mitad 2006 (miles de personas) <sup>e</sup> | 1,629   | 1.6       | 1.91         |
| Captación banca comercial junio 2006**                | 17,482  | 1.1       | -1.68*       |
| Número de sucursales junio 2006                       | 104     | 1.3       | 7.22         |

e Estimado  
\* Variación % real anual  
\*\* Millones de pesos de junio de 2006  
Fuente: INEGI, Conapo, Banco de México

### PIB por gran división 2004 • Estructura %

|  | Entidad      | Pais         |
|--|--------------|--------------|
| <b>Total</b>                                   | <b>100.0</b> | <b>100.0</b> |
| Agropecuario, silvicultura y pesca             | 3.2          | 3.8          |
| Minería  | 0.3          | 1.4          |
| Industria manufacturera                        | 30.2         | 18.1         |
| Construcción                                   | 3.3          | 5.5          |
| Electricidad, gas y agua                       | 1.2          | 1.3          |
| Comercio, restaurantes y hoteles               | 20.1         | 20.8         |
| Transporte, almacenaje y comunicaciones        | 12.2         | 10.4         |
| Servicios financieros, seguros e inmobiliarios | 8.7          | 13.0         |
| Servicios comunales, sociales y personales     | 21.1         | 26.8         |
| Servicios bancarios imputados                  | -0.3         | -1.1         |

Fuente: INEGI

### PIB y Empleo

#### Producto Interno Bruto • Variación % real anual

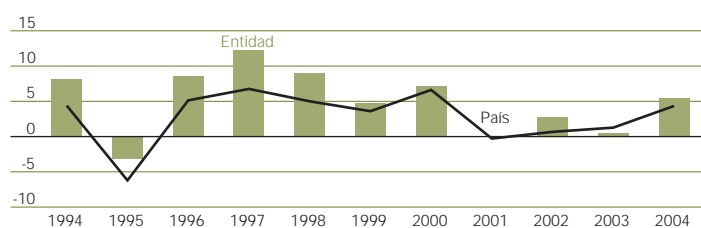

Fuente: INEGI

### Asegurados en el IMSS\* • Variación % anual



\* Incluye permanentes y trabajadores independientes  
Fuente: IMSS

### Unidades Económicas y Empleo

#### Unidades económicas • Agosto 2006, número y %

|                 | Entidad       | Entidad/pais, % | Var. % anual |
|-----------------|---------------|-----------------|--------------|
| <b>Total</b>    | <b>16,002</b> | <b>1.96</b>     | <b>1.15</b>  |
| Micro y pequeña | 15,456        | 1.95            | 0.96         |
| Mediana         | 330           | 2.48            | 5.43         |
| Grande          | 216           | 2.67            | 9.09         |

Fuente: IMSS

### Empleo por sector • Agosto 2006, miles de personas

|                        | Entidad      | Entidad/pais, % | Var. % anual |
|------------------------|--------------|-----------------|--------------|
| <b>Asegurados IMSS</b> | <b>305.5</b> | <b>2.21</b>     | <b>10.61</b> |
| Primario               | 7.4          | 1.78            | -9.83        |
| Secundario             | 146.4        | 2.70            | 13.54        |
| Terciario              | 151.7        | 1.89            | 9.11         |

Fuente: IMSS

### Indicadores Seleccionados 2006

#### Ocupación, salarios, inflación y ventas

|  | Entidad | Pais     |
|--|---------|----------|
| PEA ocupada (miles de personas, 2do. trimestre)      | 630.30  | 42,197.8 |
| Tasa de desocupación* (2do. trimestre)               | 3.33    | 3.16     |
| Tasa de ocupación sector informal** (2do. trimestre) | 24.09   | 27.22    |
| <b>AM Querétaro</b>                                  |         |          |
| Inflación anual (agosto, %)                          | 5.04    | 3.47     |
| Ventas menudeo (julio, variación % anual)            | 8.76    | 2.8      |
| Ventas mayoreo (julio, variación % anual)            | 8.38    | 9.2      |

\* Calculada contra la PEA (Población Económicamente Activa)  
\*\* Calculada contra la población ocupada  
Fuente: INEGI, STPS, Banco de México

### Ingresos población ocupada 2do. trimestre 2006 • Miles de personas y %

|                                       | Entidad      | Pais            |
|---------------------------------------|--------------|-----------------|
| <b>Total (miles de personas)</b>      | <b>630.3</b> | <b>42,197.8</b> |
| Hasta un salario mínimo (%)           | 8.4          | 13.4            |
| Más de 1 hasta 2 salarios mínimos (%) | 18.2         | 21.1            |
| Más de 2 hasta 3 salarios mínimos (%) | 26.0         | 22.1            |
| Más de 3 hasta 5 salarios mínimos (%) | 19.9         | 17.8            |
| Más de 5 salarios mínimos (%)         | 12.1         | 11.5            |
| No recibe ingresos (%)                | 9.3          | 8.7             |
| No especificado (%)                   | 6.1          | 5.4             |

Fuente: INEGI

## Quintana Roo

### Producto Interno Bruto, Población y Banca

|   | Entidad | Ent./pais | Var. % anual |
|---|---------|-----------|--------------|
| PIB 2004 (millones de pesos corrientes)               | 114,238 | 1.5       | 9.04*        |
| PIB por habitante 2004 (miles de pesos) <sup>e</sup>  | 101.7   | 1.3 veces |              |
| PIB por habitante 2004 (dólares) <sup>e</sup>         | 9,016   |           |              |
| Población mitad 2006 (miles de personas) <sup>e</sup> | 1,176   | 1.1       | 3.96         |
| Captación banca comercial junio 2006**                | 13,004  | 0.8       | 22.28*       |
| Número de sucursales junio 2006                       | 97      | 1.2       | 8.99         |

e Estimado  
\* Variación % real anual  
\*\* Millones de pesos de junio de 2006  
Fuente: INEGI, Conapo, Banco de México

### PIB por gran división 2004 • Estructura %

|  | Entidad      | Pais         |
|--|--------------|--------------|
| <b>Total</b>                                   | <b>100.0</b> | <b>100.0</b> |
| Agropecuario, silvicultura y pesca             | 0.8          | 3.8          |
| Minería  | 0.2          | 1.4          |
| Industria manufacturera                        | 2.2          | 18.1         |
| Construcción                                   | 2.8          | 5.5          |
| Electricidad, gas y agua                       | 0.4          | 1.3          |
| Comercio, restaurantes y hoteles               | 53.9         | 20.8         |
| Transporte, almacenaje y comunicaciones        | 8.3          | 10.4         |
| Servicios financieros, seguros e inmobiliarios | 12.9         | 13.0         |
| Servicios comunales, sociales y personales     | 18.9         | 26.8         |
| Servicios bancarios imputados                  | -0.3         | -1.1         |

Fuente: INEGI

### PIB y Empleo

#### Producto Interno Bruto • Variación % real anual

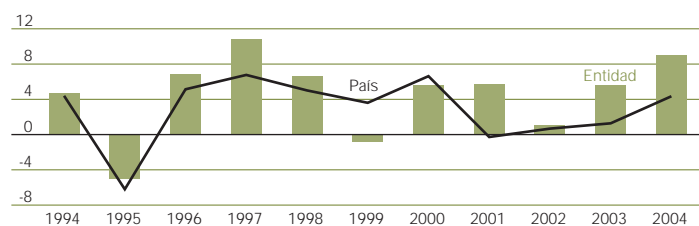

Fuente: INEGI

### Asegurados en el IMSS\* • Variación % anual

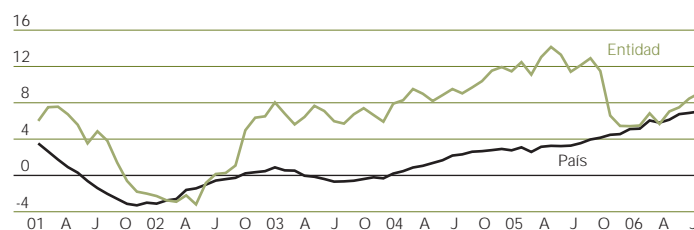

\* Incluye permanentes y trabajadores independientes  
Fuente: IMSS

### Unidades Económicas y Empleo

#### Unidades económicas • Agosto 2006, número y %

|                 | Entidad       | Entidad/pais, % | Var. % anual |
|-----------------|---------------|-----------------|--------------|
| <b>Total</b>    | <b>12,825</b> | <b>1.57</b>     | <b>4.13</b>  |
| Micro y pequeña | 12,390        | 1.56            | 4.07         |
| Mediana         | 242           | 1.82            | 2.54         |
| Grande          | 193           | 2.39            | 10.29        |

Fuente: IMSS

### Empleo por sector • Agosto 2006, miles de personas

|                        | Entidad      | Entidad/pais, % | Var. % anual |
|------------------------|--------------|-----------------|--------------|
| <b>Asegurados IMSS</b> | <b>249.1</b> | <b>1.80</b>     | <b>9.06</b>  |
| Primario               | 3.7          | 0.89            | -26.69       |
| Secundario             | 53.4         | 0.98            | 19.03        |
| Terciario              | 192.0        | 2.40            | 7.57         |

Fuente: IMSS

### Indicadores Seleccionados 2006

#### Ocupación, salarios, inflación y ventas

|  | Entidad | Pais     |
|--|---------|----------|
| PEA ocupada (miles de personas, 2do. trimestre)      | 543.48  | 42,197.8 |
| Tasa de desocupación* (2do. trimestre)               | 2.73    | 3.16     |
| Tasa de ocupación sector informal** (2do. trimestre) | 25.06   | 27.22    |
| <b>AU Cancún</b>                                     |         |          |
| Inflación anual (agosto, %)                          | ne      | 3.47     |
| Ventas menudeo (julio, variación % anual)            | 23.42   | 2.8      |
| Ventas mayoreo (julio, variación % anual)            | -0.75   | 9.2      |

\* Calculada contra la PEA (Población Económicamente Activa)  
\*\* Calculada contra la población ocupada  
Fuente: INEGI, STPS, Banco de México

### Ingresos población ocupada 2do. trimestre 2006 • Miles de personas y %

|                                       | Entidad      | Pais            |
|---------------------------------------|--------------|-----------------|
| <b>Total (miles de personas)</b>      | <b>543.5</b> | <b>42,197.8</b> |
| Hasta un salario mínimo (%)           | 9.3          | 13.4            |
| Más de 1 hasta 2 salarios mínimos (%) | 17.2         | 21.1            |
| Más de 2 hasta 3 salarios mínimos (%) | 20.0         | 22.1            |
| Más de 3 hasta 5 salarios mínimos (%) | 23.5         | 17.8            |
| Más de 5 salarios mínimos (%)         | 19.6         | 11.5            |
| No recibe ingresos (%)                | 7.9          | 8.7             |
| No especificado (%)                   | 2.6          | 5.4             |

Fuente: INEGI

# San Luis Potosí

## Producto Interno Bruto, Población y Banca

|   | Entidad | Ent./pais | Var. % anual |
|---|---------|-----------|--------------|
| PIB 2004 (millones de pesos corrientes)               | 126,280 | 1.6       | 8.18*        |
| PIB por habitante 2004 (miles de pesos) <sup>e</sup>  | 52.9    | 0.7 veces |              |
| PIB por habitante 2004 (dólares) <sup>e</sup>         | 4,686   |           |              |
| Población mitad 2006 (miles de personas) <sup>e</sup> | 2,448   | 2.3       | 0.51         |
| Captación banca comercial junio 2006**                | 20,187  | 1.3       | 20.63*       |
| Número de sucursales junio 2006                       | 134     | 1.6       | 2.29         |

e Estimado  
\* Variación % real anual  
\*\* Millones de pesos de junio de 2006  
Fuente: INEGI, Conapo, Banco de México

### PIB por gran división 2004 • Estructura %

|  | Entidad      | Pais         |
|--|--------------|--------------|
| <b>Total</b>                                   | <b>100.0</b> | <b>100.0</b> |
| Agropecuario, silvicultura y pesca             | 6.5          | 3.8          |
| Minería  | 1.9          | 1.4          |
| Industria manufacturera                        | 24.1         | 18.1         |
| Construcción                                   | 6.5          | 5.5          |
| Electricidad, gas y agua                       | 1.5          | 1.3          |
| Comercio, restaurantes y hoteles               | 18.3         | 20.8         |
| Transporte, almacenaje y comunicaciones        | 9.4          | 10.4         |
| Servicios financieros, seguros e inmobiliarios | 10.8         | 13.0         |
| Servicios comunales, sociales y personales     | 21.5         | 26.8         |
| Servicios bancarios imputados                  | -0.5         | -1.1         |

Fuente: INEGI

## PIB y Empleo

### Producto Interno Bruto • Variación % real anual

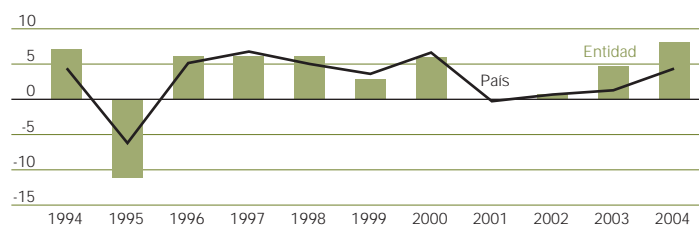

Fuente: INEGI

### Asegurados en el IMSS\* • Variación % anual

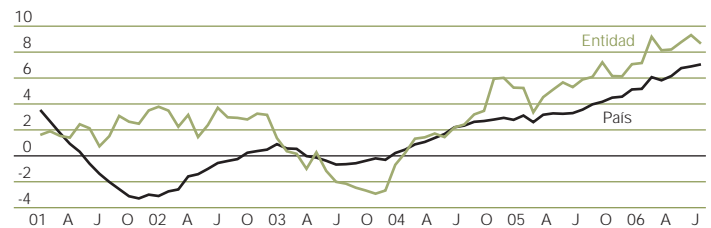

\* Incluye permanentes y trabajadores independientes  
Fuente: IMSS

## Unidades Económicas y Empleo

### Unidades económicas • Agosto 2006, número y %

|                 | Entidad       | Entidad/pais, % | Var. % anual |
|-----------------|---------------|-----------------|--------------|
| <b>Total</b>    | <b>19,255</b> | <b>2.36</b>     | <b>3.91</b>  |
| Micro y pequeña | 18,827        | 2.37            | 3.87         |
| Mediana         | 268           | 2.01            | 3.88         |
| Grande          | 160           | 1.98            | 8.84         |

Fuente: IMSS

### Empleo por sector • Agosto 2006, miles de personas

|                        | Entidad      | Entidad/pais, % | Var. % anual |
|------------------------|--------------|-----------------|--------------|
| <b>Asegurados IMSS</b> | <b>277.5</b> | <b>2.00</b>     | <b>8.66</b>  |
| Primario               | 11.9         | 2.86            | -4.59        |
| Secundario             | 126.5        | 2.33            | 11.31        |
| Terciario              | 139.0        | 1.74            | 7.60         |

Fuente: IMSS

## Indicadores Seleccionados 2006

### Ocupación, salarios, inflación y ventas

|  | Entidad | Pais     |
|--|---------|----------|
| PEA ocupada (miles de personas, 2do. trimestre)      | 927.21  | 42,197.8 |
| Tasa de desocupación* (2do. trimestre)               | 2.71    | 3.16     |
| Tasa de ocupación sector informal** (2do. trimestre) | 25.32   | 27.22    |
| <b>AM San Luis Potosí</b>                            |         |          |
| Inflación anual (agosto, %)                          | 4.03    | 3.47     |
| Ventas menudeo (julio, variación % anual)            | 6.64    | 2.8      |
| Ventas mayoreo (julio, variación % anual)            | 12.87   | 9.2      |

\* Calculada contra la PEA (Población Económicamente Activa)  
\*\* Calculada contra la población ocupada  
Fuente: INEGI, STPS, Banco de México

### Ingresos población ocupada 2do. trimestre 2006 • Miles de personas y %

|                                       | Entidad      | Pais            |
|---------------------------------------|--------------|-----------------|
| <b>Total (miles de personas)</b>      | <b>927.2</b> | <b>42,197.8</b> |
| Hasta un salario mínimo (%)           | 18.8         | 13.4            |
| Más de 1 hasta 2 salarios mínimos (%) | 22.5         | 21.1            |
| Más de 2 hasta 3 salarios mínimos (%) | 19.4         | 22.1            |
| Más de 3 hasta 5 salarios mínimos (%) | 15.9         | 17.8            |
| Más de 5 salarios mínimos (%)         | 10.5         | 11.5            |
| No recibe ingresos (%)                | 11.1         | 8.7             |
| No especificado (%)                   | 1.8          | 5.4             |

Fuente: INEGI

## Sinaloa

### Producto Interno Bruto, Población y Banca

|   | Entidad | Ent./pais | Var. % anual |
|---|---------|-----------|--------------|
| PIB 2004 (millones de pesos corrientes)               | 138,472 | 1.8       | 6.15*        |
| PIB por habitante 2004 (miles de pesos) <sup>e</sup>  | 53.6    | 0.7 veces |              |
| PIB por habitante 2004 (dólares) <sup>e</sup>         | 4,749   |           |              |
| Población mitad 2006 (miles de personas) <sup>e</sup> | 2,638   | 2.5       | 0.22         |
| Captación banca comercial junio 2006**                | 30,205  | 2.0       | 13.05*       |
| Número de sucursales junio 2006                       | 226     | 2.8       | 0.89         |

e Estimado  
\* Variación % real anual  
\*\* Millones de pesos de junio de 2006  
Fuente: INEGI, Conapo, Banco de México

### PIB por gran división 2004 • Estructura %

|  | Entidad      | Pais         |
|--|--------------|--------------|
| <b>Total</b>                                   | <b>100.0</b> | <b>100.0</b> |
| Agropecuario, silvicultura y pesca             | 14.9         | 3.8          |
| Minería  | 0.2          | 1.4          |
| Industria manufacturera                        | 7.7          | 18.1         |
| Construcción                                   | 4.4          | 5.5          |
| Electricidad, gas y agua                       | 1.4          | 1.3          |
| Comercio, restaurantes y hoteles               | 20.4         | 20.8         |
| Transporte, almacenaje y comunicaciones        | 11.2         | 10.4         |
| Servicios financieros, seguros e inmobiliarios | 13.1         | 13.0         |
| Servicios comunales, sociales y personales     | 27.6         | 26.8         |
| Servicios bancarios imputados                  | -0.9         | -1.1         |

Fuente: INEGI

### PIB y Empleo

#### Producto Interno Bruto • Variación % real anual

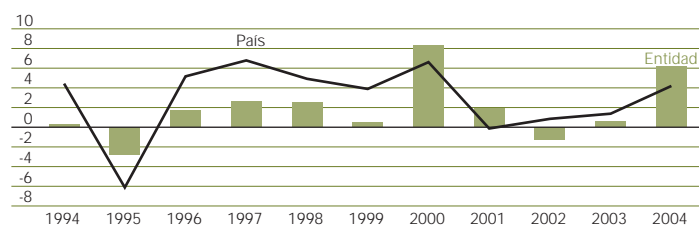

Fuente: INEGI

### Asegurados en el IMSS\* • Variación % anual



\* Incluye permanentes y trabajadores independientes  
Fuente: IMSS

### Unidades Económicas y Empleo

#### Unidades económicas • Agosto 2006, número y %

|                 | Entidad       | Entidad/pais, % | Var. % anual |
|-----------------|---------------|-----------------|--------------|
| <b>Total</b>    | <b>30,772</b> | <b>3.78</b>     | <b>0.15</b>  |
| Micro y pequeña | 30,283        | 3.82            | -0.02        |
| Mediana         | 328           | 2.46            | 11.19        |
| Grande          | 161           | 1.99            | 13.38        |

Fuente: IMSS

### Empleo por sector • Agosto 2006, miles de personas

|                        | Entidad      | Entidad/pais, % | Var. % anual |
|------------------------|--------------|-----------------|--------------|
| <b>Asegurados IMSS</b> | <b>344.8</b> | <b>2.49</b>     | <b>6.37</b>  |
| Primario               | 29.2         | 7.00            | 8.07         |
| Secundario             | 95.0         | 1.75            | 9.63         |
| Terciario              | 220.6        | 2.75            | 4.81         |

Fuente: IMSS

### Indicadores Seleccionados 2006

#### Ocupación, salarios, inflación y ventas

|  | Entidad            | Pais     |
|--|--------------------|----------|
| PEA ocupada (miles de personas, 2do. trimestre)      | 1,143.18           | 42,197.8 |
| Tasa de desocupación* (2do. trimestre)               | 2.51               | 3.16     |
| Tasa de ocupación sector informal** (2do. trimestre) | 22.10              | 27.22    |
|  | <b>AU Culiacán</b> |          |
| Inflación anual (agosto, %)                          | 3.66               | 3.47     |
| Ventas menudeo (julio, variación % anual)            | 8.07               | 2.8      |
| Ventas mayoreo (julio, variación % anual)            | -0.64              | 9.2      |

\* Calculada contra la PEA (Población Económicamente Activa)  
\*\* Calculada contra la población ocupada  
Fuente: INEGI, STPS, Banco de México

### Ingresos población ocupada 2do. trimestre 2006 • Miles de personas y %

|                                       | Entidad        | Pais            |
|---------------------------------------|----------------|-----------------|
| <b>Total (miles de personas)</b>      | <b>1,143.2</b> | <b>42,197.8</b> |
| Hasta un salario mínimo (%)           | 12.3           | 13.4            |
| Más de 1 hasta 2 salarios mínimos (%) | 22.1           | 21.1            |
| Más de 2 hasta 3 salarios mínimos (%) | 22.4           | 22.1            |
| Más de 3 hasta 5 salarios mínimos (%) | 18.8           | 17.8            |
| Más de 5 salarios mínimos (%)         | 15.3           | 11.5            |
| No recibe ingresos (%)                | 7.9            | 8.7             |
| No especificado (%)                   | 1.2            | 5.4             |

Fuente: INEGI

## Sonora

### Producto Interno Bruto, Población y Banca

|   | Entidad | Ent./pais | Var. % anual |
|---|---------|-----------|--------------|
| PIB 2004 (millones de pesos corrientes)               | 186,618 | 2.4       | 7.24*        |
| PIB por habitante 2004 (miles de pesos) <sup>e</sup>  | 79.1    | 1.0 veces |              |
| PIB por habitante 2004 (dólares) <sup>e</sup>         | 7,006   |           |              |
| Población mitad 2006 (miles de personas) <sup>e</sup> | 2,439   | 2.3       | 1.08         |
| Captación banca comercial junio 2006**                | 27,000  | 1.7       | 5.85*        |
| Número de sucursales junio 2006                       | 238     | 2.9       | 2.59         |

e Estimado  
\* Variación % real anual  
\*\* Millones de pesos de junio de 2006  
Fuente: INEGI, Conapo, Banco de México

### PIB por gran división 2004 • Estructura %

|  | Entidad      | Pais         |
|--|--------------|--------------|
| <b>Total</b>                                   | <b>100.0</b> | <b>100.0</b> |
| Agropecuario, silvicultura y pesca             | 6.6          | 3.8          |
| Minería  | 2.5          | 1.4          |
| Industria manufacturera                        | 16.3         | 18.1         |
| Construcción                                   | 4.0          | 5.5          |
| Electricidad, gas y agua                       | 2.2          | 1.3          |
| Comercio, restaurantes y hoteles               | 23.4         | 20.8         |
| Transporte, almacenaje y comunicaciones        | 9.6          | 10.4         |
| Servicios financieros, seguros e inmobiliarios | 11.0         | 13.0         |
| Servicios comunales, sociales y personales     | 25.1         | 26.8         |
| Servicios bancarios imputados                  | -0.9         | -1.1         |

Fuente: INEGI

### PIB y Empleo

#### Producto Interno Bruto • Variación % real anual

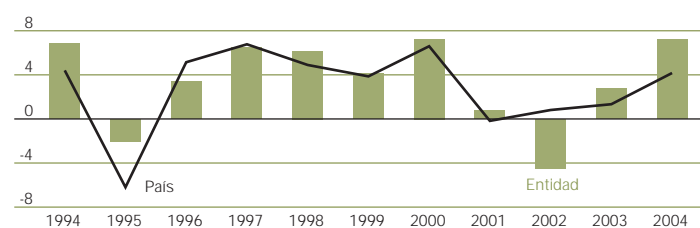

Fuente: INEGI

### Asegurados en el IMSS\* • Variación % anual

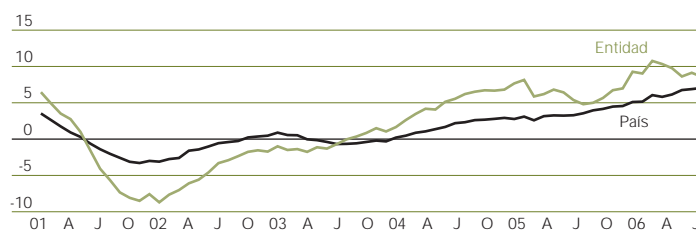

\* Incluye permanentes y trabajadores independientes  
Fuente: IMSS

### Unidades Económicas y Empleo

#### Unidades económicas • Agosto 2006, número y %

|                 | Entidad       | Entidad/pais, % | Var. % anual |
|-----------------|---------------|-----------------|--------------|
| <b>Total</b>    | <b>31,746</b> | <b>3.90</b>     | <b>0.98</b>  |
| Micro y pequeña | 31,113        | 3.92            | 0.85         |
| Mediana         | 399           | 3.00            | 6.12         |
| Grande          | 234           | 2.89            | 10.90        |

Fuente: IMSS

### Empleo por sector • Agosto 2006, miles de personas

|                        | Entidad      | Entidad/pais, % | Var. % anual |
|------------------------|--------------|-----------------|--------------|
| <b>Asegurados IMSS</b> | <b>413.1</b> | <b>2.98</b>     | <b>8.62</b>  |
| Primario               | 31.3         | 7.49            | 9.92         |
| Secundario             | 189.2        | 3.49            | 11.08        |
| Terciario              | 192.7        | 2.41            | 6.10         |

Fuente: IMSS

### Indicadores Seleccionados 2006

#### Ocupación, salarios, inflación y ventas

|  | Entidad | Pais     |
|--|---------|----------|
| PEA ocupada (miles de personas, 2do. trimestre)      | 991.93  | 42,197.8 |
| Tasa de desocupación* (2do. trimestre)               | 2.95    | 3.16     |
| Tasa de ocupación sector informal** (2do. trimestre) | 21.30   | 27.22    |
| <b>AU Hermosillo</b>                                 |         |          |
| Inflación anual (agosto, %)                          | 3.75    | 3.47     |
| Ventas menudeo (julio, variación % anual)            | 11.89   | 2.8      |
| Ventas mayoreo (julio, variación % anual)            | -5.66   | 9.2      |

\* Calculada contra la PEA (Población Económicamente Activa)  
\*\* Calculada contra la población ocupada  
Fuente: INEGI, STPS, Banco de México

### Ingresos población ocupada 2do. trimestre 2006 • Miles de personas y %

|                                       | Entidad      | Pais            |
|---------------------------------------|--------------|-----------------|
| <b>Total (miles de personas)</b>      | <b>991.9</b> | <b>42,197.8</b> |
| Hasta un salario mínimo (%)           | 6.9          | 13.4            |
| Más de 1 hasta 2 salarios mínimos (%) | 19.9         | 21.1            |
| Más de 2 hasta 3 salarios mínimos (%) | 28.0         | 22.1            |
| Más de 3 hasta 5 salarios mínimos (%) | 22.8         | 17.8            |
| Más de 5 salarios mínimos (%)         | 15.8         | 11.5            |
| No recibe ingresos (%)                | 3.3          | 8.7             |
| No especificado (%)                   | 3.3          | 5.4             |

Fuente: INEGI



## Tabasco

### Producto Interno Bruto, Población y Banca

|   | Entidad | Ent./pais | Var. % anual |
|---|---------|-----------|--------------|
| PIB 2004 (millones de pesos corrientes)               | 86,748  | 1.1       | 3.77*        |
| PIB por habitante 2004 (miles de pesos) <sup>e</sup>  | 43.5    | 0.6 veces |              |
| PIB por habitante 2004 (dólares) <sup>e</sup>         | 3,858   |           |              |
| Población mitad 2006 (miles de personas) <sup>e</sup> | 2,018   | 1.9       | 0.52         |
| Captación banca comercial junio 2006**                | 17,194  | 1.1       | 9.78*        |
| Número de sucursales junio 2006                       | 120     | 1.5       | 2.56         |

e Estimado  
\* Variación % real anual  
\*\* Millones de pesos de junio de 2006  
Fuente: INEGI, Conapo, Banco de México

### PIB por gran división 2004 • Estructura %

|  | Entidad      | Pais         |
|--|--------------|--------------|
| <b>Total</b>                                   | <b>100.0</b> | <b>100.0</b> |
| Agropecuario, silvicultura y pesca             | 4.8          | 3.8          |
| Minería  | 12.6         | 1.4          |
| Industria manufacturera                        | 5.2          | 18.1         |
| Construcción                                   | 8.4          | 5.5          |
| Electricidad, gas y agua                       | 2.6          | 1.3          |
| Comercio, restaurantes y hoteles               | 14.6         | 20.8         |
| Transporte, almacenaje y comunicaciones        | 7.0          | 10.4         |
| Servicios financieros, seguros e inmobiliarios | 14.7         | 13.0         |
| Servicios comunales, sociales y personales     | 30.6         | 26.8         |
| Servicios bancarios imputados                  | -0.6         | -1.1         |

Fuente: INEGI

### PIB y Empleo

#### Producto Interno Bruto • Variación % real anual

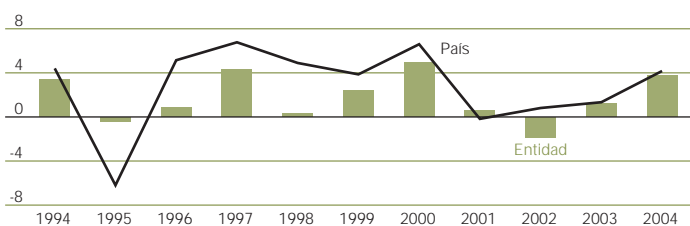

Fuente: INEGI

### Asegurados en el IMSS\* • Variación % anual

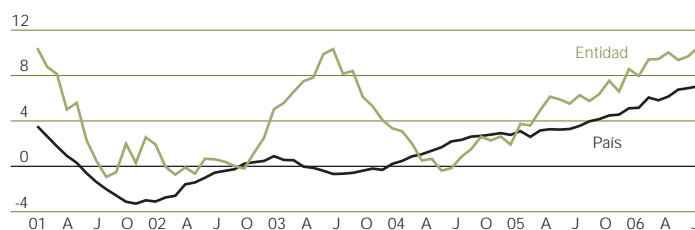

\* Incluye permanentes y trabajadores independientes  
Fuente: IMSS

### Unidades Económicas y Empleo

#### Unidades económicas • Agosto 2006, número y %

|                 | Entidad       | Entidad/pais, % | Var. % anual |
|-----------------|---------------|-----------------|--------------|
| <b>Total</b>    | <b>10,412</b> | <b>1.28</b>     | <b>1.95</b>  |
| Micro y pequeña | 10,166        | 1.28            | 1.63         |
| Mediana         | 179           | 1.34            | 20.13        |
| Grande          | 67            | 0.83            | 9.84         |

Fuente: IMSS

### Empleo por sector • Agosto 2006, miles de personas

|                        | Entidad      | Entidad/pais, % | Var. % anual |
|------------------------|--------------|-----------------|--------------|
| <b>Asegurados IMSS</b> | <b>138.9</b> | <b>1.00</b>     | <b>10.47</b> |
| Primario               | 6.0          | 1.44            | -8.94        |
| Secundario             | 43.2         | 0.80            | 13.01        |
| Terciario              | 89.7         | 1.12            | 10.86        |

Fuente: IMSS

### Indicadores Seleccionados 2006

#### Ocupación, salarios, inflación y ventas

|  | Entidad | Pais     |
|--|---------|----------|
| PEA ocupada (miles de personas, 2do. trimestre)      | 721.19  | 42,197.8 |
| Tasa de desocupación* (2do. trimestre)               | 2.74    | 3.16     |
| Tasa de ocupación sector informal** (2do. trimestre) | 24.63   | 27.22    |
| <b>AM Villahermosa</b>                               |         |          |
| Inflación anual (agosto, %)                          | 3.08    | 3.47     |
| Ventas menudeo (julio, variación % anual)            | 9.08    | 2.8      |
| Ventas mayoreo (julio, variación % anual)            | -2.09   | 9.2      |

\* Calculada contra la PEA (Población Económicamente Activa)  
\*\* Calculada contra la población ocupada  
Fuente: INEGI, STPS, Banco de México

### Ingresos población ocupada 2do. trimestre 2006 • Miles de personas y %

|                                       | Entidad      | Pais            |
|---------------------------------------|--------------|-----------------|
| <b>Total (miles de personas)</b>      | <b>721.2</b> | <b>42,197.8</b> |
| Hasta un salario mínimo (%)           | 13.8         | 13.4            |
| Más de 1 hasta 2 salarios mínimos (%) | 28.2         | 21.1            |
| Más de 2 hasta 3 salarios mínimos (%) | 19.7         | 22.1            |
| Más de 3 hasta 5 salarios mínimos (%) | 18.2         | 17.8            |
| Más de 5 salarios mínimos (%)         | 13.3         | 11.5            |
| No recibe ingresos (%)                | 5.8          | 8.7             |
| No especificado (%)                   | 1.1          | 5.4             |

Fuente: INEGI

# Tamaulipas

## Producto Interno Bruto, Población y Banca

|   | Entidad | Ent./país | Var. % anual |
|---|---------|-----------|--------------|
| PIB 2004 (millones de pesos corrientes)               | 232,432 | 3.0       | 7.93*        |
| PIB por habitante 2004 (miles de pesos) <sup>e</sup>  | 77.7    | 1.0 veces |              |
| PIB por habitante 2004 (dólares) <sup>e</sup>         | 6,889   |           |              |
| Población mitad 2006 (miles de personas) <sup>e</sup> | 3,076   | 2.9       | 1.32         |
| Captación banca comercial junio 2006**                | 36,228  | 2.3       | 4.09*        |
| Número de sucursales junio 2006                       | 285     | 3.5       | 4.40         |

e Estimado  
\* Variación % real anual  
\*\* Millones de pesos de junio de 2006  
Fuente: INEGI, Conapo, Banco de México

## PIB por gran división 2004 • Estructura %

|  | Entidad      | País         |
|--|--------------|--------------|
| <b>Total</b>                                   | <b>100.0</b> | <b>100.0</b> |
| Agropecuario, silvicultura y pesca             | 4.3          | 3.8          |
| Minería  | 1.5          | 1.4          |
| Industria manufacturera                        | 19.3         | 18.1         |
| Construcción                                   | 6.1          | 5.5          |
| Electricidad, gas y agua                       | 2.8          | 1.3          |
| Comercio, restaurantes y hoteles               | 24.3         | 20.8         |
| Transporte, almacenaje y comunicaciones        | 12.8         | 10.4         |
| Servicios financieros, seguros e inmobiliarios | 9.9          | 13.0         |
| Servicios comunales, sociales y personales     | 19.2         | 26.8         |
| Servicios bancarios imputados                  | -0.3         | -1.1         |

Fuente: INEGI

## PIB y Empleo

### Producto Interno Bruto • Variación % real anual

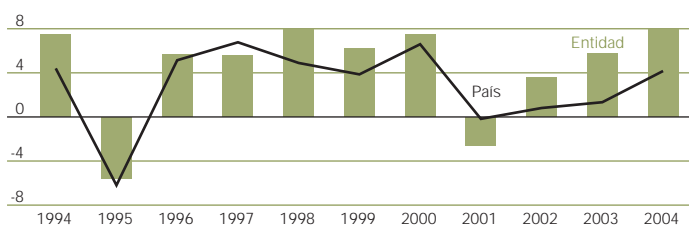

Fuente: INEGI

## Asegurados en el IMSS\* • Variación % anual

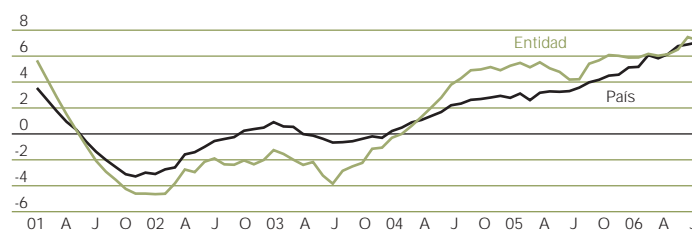

\* Incluye permanentes y trabajadores independientes  
Fuente: IMSS

## Unidades Económicas y Empleo

### Unidades económicas • Agosto 2006, número y %

|                 | Entidad       | Entidad/país, % | Var. % anual |
|-----------------|---------------|-----------------|--------------|
| <b>Total</b>    | <b>32,822</b> | <b>4.03</b>     | <b>1.07</b>  |
| Micro y pequeña | 31,966        | 4.03            | 0.94         |
| Mediana         | 516           | 3.87            | 4.67         |
| Grande          | 340           | 4.20            | 8.97         |

Fuente: IMSS

## Empleo por sector • Agosto 2006, miles de personas

|                        | Entidad      | Entidad/país, % | Var. % anual |
|------------------------|--------------|-----------------|--------------|
| <b>Asegurados IMSS</b> | <b>573.0</b> | <b>4.14</b>     | <b>7.23</b>  |
| Primario               | 13.8         | 3.30            | 9.69         |
| Secundario             | 299.3        | 5.52            | 6.03         |
| Terciario              | 259.9        | 3.25            | 8.51         |

Fuente: IMSS

## Indicadores Seleccionados 2006

### Ocupación, salarios, inflación y ventas

|  | Entidad           | País     |
|--|-------------------|----------|
| PEA ocupada (miles de personas, 2do. trimestre)      | 1,282.31          | 42,197.8 |
| Tasa de desocupación* (2do. trimestre)               | 3.96              | 3.16     |
| Tasa de ocupación sector informal** (2do. trimestre) | 21.50             | 27.22    |
|  | <b>AM Tampico</b> |          |
| Inflación anual (agosto, %)                          | 3.35              | 3.47     |
| Ventas menudeo (julio, variación % anual)            | 1.66              | 2.8      |
| Ventas mayoreo (julio, variación % anual)            | -0.28             | 9.2      |

\* Calculada contra la PEA (Población Económicamente Activa)  
\*\* Calculada contra la población ocupada  
Fuente: INEGI, STPS, Banco de México

## Ingresos población ocupada 2do. trimestre 2006 • Miles de personas y %

|                                       | Entidad        | País            |
|---------------------------------------|----------------|-----------------|
| <b>Total (miles de personas)</b>      | <b>1,282.3</b> | <b>42,197.8</b> |
| Hasta un salario mínimo (%)           | 10.5           | 13.4            |
| Más de 1 hasta 2 salarios mínimos (%) | 20.5           | 21.1            |
| Más de 2 hasta 3 salarios mínimos (%) | 27.3           | 22.1            |
| Más de 3 hasta 5 salarios mínimos (%) | 17.4           | 17.8            |
| Más de 5 salarios mínimos (%)         | 16.0           | 11.5            |
| No recibe ingresos (%)                | 4.3            | 8.7             |
| No especificado (%)                   | 4.1            | 5.4             |

Fuente: INEGI

# Tlaxcala

## Producto Interno Bruto, Población y Banca

|   | Entidad | Ent./pais | Var. % anual |
|---|---------|-----------|--------------|
| PIB 2004 (millones de pesos corrientes)               | 39,649  | 0.5       | 6.67*        |
| PIB por habitante 2004 (miles de pesos) <sup>e</sup>  | 37.8    | 0.5 veces |              |
| PIB por habitante 2004 (dólares) <sup>e</sup>         | 3,346   |           |              |
| Población mitad 2006 (miles de personas) <sup>e</sup> | 1,089   | 1.0       | 1.44         |
| Captación banca comercial junio 2006**                | 5,347   | 0.3       | 16.59*       |
| Número de sucursales junio 2006                       | 48      | 0.6       | 2.13         |

e Estimado  
\* Variación % real anual  
\*\* Millones de pesos de junio de 2006  
Fuente: INEGI, Conapo, Banco de México

### PIB por gran división 2004 • Estructura %

|  | Entidad      | Pais         |
|--|--------------|--------------|
| <b>Total</b>                                   | <b>100.0</b> | <b>100.0</b> |
| Agropecuario, silvicultura y pesca             | 3.8          | 3.8          |
| Minería  | 0.1          | 1.4          |
| Industria manufacturera                        | 27.3         | 18.1         |
| Construcción                                   | 6.5          | 5.5          |
| Electricidad, gas y agua                       | 1.7          | 1.3          |
| Comercio, restaurantes y hoteles               | 13.9         | 20.8         |
| Transporte, almacenaje y comunicaciones        | 8.7          | 10.4         |
| Servicios financieros, seguros e inmobiliarios | 12.4         | 13.0         |
| Servicios comunales, sociales y personales     | 25.7         | 26.8         |
| Servicios bancarios imputados                  | -0.2         | -1.1         |

Fuente: INEGI

## PIB y Empleo

### Producto Interno Bruto • Variación % real anual

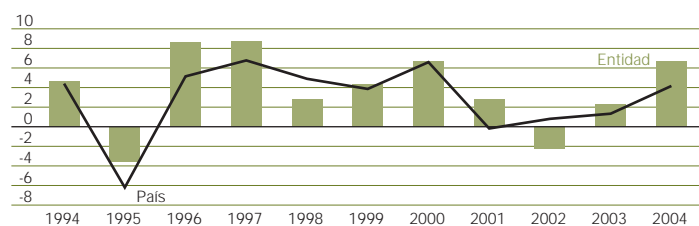

Fuente: INEGI

### Asegurados en el IMSS\* • Variación % anual

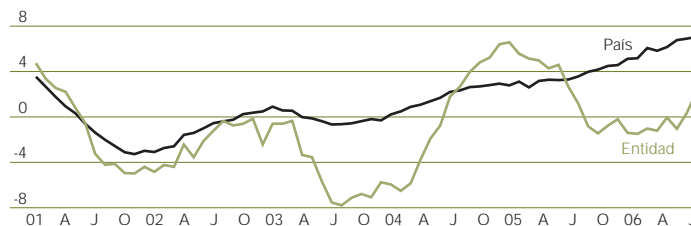

\* Incluye permanentes y trabajadores independientes  
Fuente: IMSS

## Unidades Económicas y Empleo

### Unidades económicas • Agosto 2006, número y %

|                 | Entidad      | Entidad/pais, % | Var. % anual |
|-----------------|--------------|-----------------|--------------|
| <b>Total</b>    | <b>3,856</b> | <b>0.47</b>     | <b>4.30</b>  |
| Micro y pequeña | 3,717        | 0.47            | 4.47         |
| Mediana         | 88           | 0.66            | 3.53         |
| Grande          | 51           | 0.63            | -5.56        |

Fuente: IMSS

### Empleo por sector • Agosto 2006, miles de personas

|                        | Entidad     | Entidad/pais, % | Var. % anual |
|------------------------|-------------|-----------------|--------------|
| <b>Asegurados IMSS</b> | <b>74.5</b> | <b>0.54</b>     | <b>2.24</b>  |
| Primario               | 0.4         | 0.10            | 0.00         |
| Secundario             | 50.7        | 0.93            | -1.13        |
| Terciario              | 23.4        | 0.29            | 10.43        |

Fuente: IMSS

## Indicadores Seleccionados 2006

### Ocupación, salarios, inflación y ventas

|  | Entidad | Pais     |
|--|---------|----------|
| PEA ocupada (miles de personas, 2do. trimestre)      | 424.77  | 42,197.8 |
| Tasa de desocupación* (2do. trimestre)               | 3.61    | 3.16     |
| Tasa de ocupación sector informal** (2do. trimestre) | 39.51   | 27.22    |
| <b>AM Tlaxcala</b>                                   |         |          |
| Inflación anual (agosto, %)                          | 3.36    | 3.47     |
| Ventas menudeo (julio, variación % anual)            | nd      | 2.8      |
| Ventas mayoreo (julio, variación % anual)            | nd      | 9.2      |

\* Calculada contra la PEA (Población Económicamente Activa)  
\*\* Calculada contra la población ocupada  
Fuente: INEGI, STPS, Banco de México

### Ingresos población ocupada 2do. trimestre 2006 • Miles de personas y %

|                                       | Entidad      | Pais            |
|---------------------------------------|--------------|-----------------|
| <b>Total (miles de personas)</b>      | <b>424.8</b> | <b>42,197.8</b> |
| Hasta un salario mínimo (%)           | 20.3         | 13.4            |
| Más de 1 hasta 2 salarios mínimos (%) | 29.6         | 21.1            |
| Más de 2 hasta 3 salarios mínimos (%) | 18.5         | 22.1            |
| Más de 3 hasta 5 salarios mínimos (%) | 13.3         | 17.8            |
| Más de 5 salarios mínimos (%)         | 5.5          | 11.5            |
| No recibe ingresos (%)                | 11.4         | 8.7             |
| No especificado (%)                   | 1.3          | 5.4             |

Fuente: INEGI

# Veracruz

## Producto Interno Bruto, Población y Banca

|   | Entidad | Ent./pais | Var. % anual |
|---|---------|-----------|--------------|
| PIB 2004 (millones de pesos corrientes)               | 290,410 | 3.8       | 5.03*        |
| PIB por habitante 2004 (miles de pesos) <sup>e</sup>  | 41.4    | 0.5 veces |              |
| PIB por habitante 2004 (dólares) <sup>e</sup>         | 3,671   |           |              |
| Población mitad 2006 (miles de personas) <sup>e</sup> | 7,218   | 6.9       | 0.23         |
| Captación banca comercial junio 2006**                | 47,966  | 3.1       | 9.29*        |
| Número de sucursales junio 2006                       | 386     | 4.7       | 1.85         |

e Estimado  
 \* Variación % real anual  
 \*\* Millones de pesos de junio de 2006  
 Fuente: INEGI, Conapo, Banco de México

### PIB por gran división 2004 • Estructura %

|  | Entidad      | Pais         |
|--|--------------|--------------|
| <b>Total</b>                                   | <b>100.0</b> | <b>100.0</b> |
| Agropecuario, silvicultura y pesca             | 7.0          | 3.8          |
| Minería  | 0.7          | 1.4          |
| Industria manufacturera                        | 17.3         | 18.1         |
| Construcción                                   | 6.6          | 5.5          |
| Electricidad, gas y agua                       | 3.2          | 1.3          |
| Comercio, restaurantes y hoteles               | 17.6         | 20.8         |
| Transporte, almacenaje y comunicaciones        | 10.0         | 10.4         |
| Servicios financieros, seguros e inmobiliarios | 14.5         | 13.0         |
| Servicios comunales, sociales y personales     | 23.5         | 26.8         |
| Servicios bancarios imputados                  | -0.4         | -1.1         |

Fuente: INEGI

## PIB y Empleo

### Producto Interno Bruto • Variación % real anual

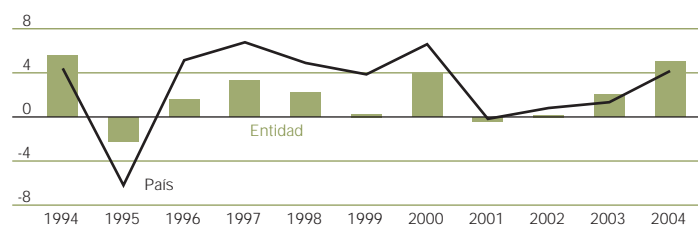

Fuente: INEGI

### Asegurados en el IMSS\* • Variación % anual

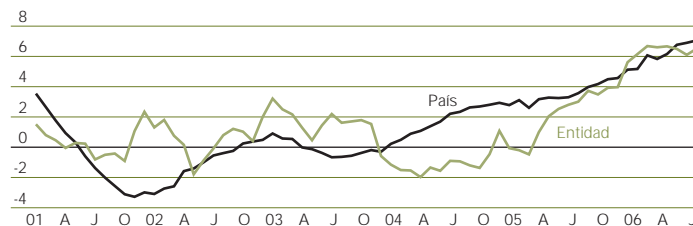

\* Incluye permanentes y trabajadores independientes  
 Fuente: IMSS

## Unidades Económicas y Empleo

### Unidades económicas • Agosto 2006, número y %

|                 | Entidad       | Entidad/pais, % | Var. % anual |
|-----------------|---------------|-----------------|--------------|
| <b>Total</b>    | <b>40,960</b> | <b>5.03</b>     | <b>1.16</b>  |
| Micro y pequeña | 40,155        | 5.06            | 0.96         |
| Mediana         | 548           | 4.11            | 17.60        |
| Grande          | 257           | 3.18            | 1.58         |

Fuente: IMSS

### Empleo por sector • Agosto 2006, miles de personas

|                        | Entidad      | Entidad/pais, % | Var. % anual |
|------------------------|--------------|-----------------|--------------|
| <b>Asegurados IMSS</b> | <b>600.7</b> | <b>4.34</b>     | <b>6.51</b>  |
| Primario               | 50.8         | 12.18           | -2.14        |
| Secundario             | 160.6        | 2.96            | 11.60        |
| Terciario              | 389.3        | 4.86            | 5.74         |

Fuente: IMSS

## Indicadores Seleccionados 2006

### Ocupación, salarios, inflación y ventas

|  | Entidad            | Pais     |
|--|--------------------|----------|
| PEA ocupada (miles de personas, 2do. trimestre)      | 2,717.39           | 42,197.8 |
| Tasa de desocupación* (2do. trimestre)               | 1.91               | 3.16     |
| Tasa de ocupación sector informal** (2do. trimestre) | 26.14              | 27.22    |
|  | <b>AM Veracruz</b> |          |
| Inflación anual (agosto, %)                          | 4.35               | 3.47     |
| Ventas menudeo (julio, variación % anual)            | -1.21              | 2.8      |
| Ventas mayoreo (julio, variación % anual)            | 6.43               | 9.2      |

\* Calculada contra la PEA (Población Económicamente Activa)  
 \*\* Calculada contra la población ocupada  
 Fuente: INEGI, STPS, Banco de México

### Ingresos población ocupada 2do. trimestre 2006 • Miles de personas y %

|                                       | Entidad        | Pais            |
|---------------------------------------|----------------|-----------------|
| <b>Total (miles de personas)</b>      | <b>2,717.4</b> | <b>42,197.8</b> |
| Hasta un salario mínimo (%)           | 18.0           | 13.4            |
| Más de 1 hasta 2 salarios mínimos (%) | 29.8           | 21.1            |
| Más de 2 hasta 3 salarios mínimos (%) | 17.0           | 22.1            |
| Más de 3 hasta 5 salarios mínimos (%) | 12.4           | 17.8            |
| Más de 5 salarios mínimos (%)         | 8.7            | 11.5            |
| No recibe ingresos (%)                | 8.1            | 8.7             |
| No especificado (%)                   | 6.0            | 5.4             |

Fuente: INEGI

## Yucatán

### Producto Interno Bruto, Población y Banca

|   | Entidad | Ent./pais | Var. % anual |
|---|---------|-----------|--------------|
| PIB 2004 (millones de pesos corrientes)               | 98,498  | 1.3       | 5.98*        |
| PIB por habitante 2004 (miles de pesos) <sup>e</sup>  | 55.2    | 0.7 veces |              |
| PIB por habitante 2004 (dólares) <sup>e</sup>         | 4,891   |           |              |
| Población mitad 2006 (miles de personas) <sup>e</sup> | 1,850   | 1.8       | 1.27         |
| Captación banca comercial junio 2006**                | 16,294  | 1.1       | 16.01*       |
| Número de sucursales junio 2006                       | 128     | 1.6       | 4.07         |

e Estimado  
\* Variación % real anual  
\*\* Millones de pesos de junio de 2006  
Fuente: INEGI, Conapo, Banco de México

### PIB por gran división 2004 • Estructura %

|  | Entidad      | Pais         |
|--|--------------|--------------|
| <b>Total</b>                                   | <b>100.0</b> | <b>100.0</b> |
| Agropecuario, silvicultura y pesca             | 4.1          | 3.8          |
| Minería  | 0.2          | 1.4          |
| Industria manufacturera                        | 13.8         | 18.1         |
| Construcción                                   | 8.0          | 5.5          |
| Electricidad, gas y agua                       | 1.5          | 1.3          |
| Comercio, restaurantes y hoteles               | 21.6         | 20.8         |
| Transporte, almacenaje y comunicaciones        | 11.3         | 10.4         |
| Servicios financieros, seguros e inmobiliarios | 14.1         | 13.0         |
| Servicios comunales, sociales y personales     | 26.1         | 26.8         |
| Servicios bancarios imputados                  | -0.6         | -1.1         |

Fuente: INEGI

### PIB y Empleo

#### Producto Interno Bruto • Variación % real anual

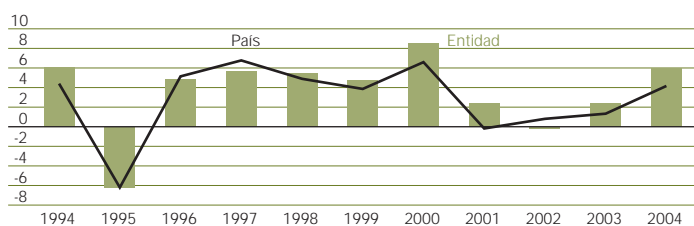

Fuente: INEGI

### Asegurados en el IMSS\* • Variación % anual



\* Incluye permanentes y trabajadores independientes  
Fuente: IMSS

### Unidades Económicas y Empleo

#### Unidades económicas • Agosto 2006, número y %

|                 | Entidad       | Entidad/pais, % | Var. % anual |
|-----------------|---------------|-----------------|--------------|
| <b>Total</b>    | <b>15,764</b> | <b>1.94</b>     | <b>1.85</b>  |
| Micro y pequeña | 15,392        | 1.94            | 1.71         |
| Mediana         | 239           | 1.79            | 7.66         |
| Grande          | 133           | 1.64            | 8.13         |

Fuente: IMSS

### Empleo por sector • Agosto 2006, miles de personas

|                        | Entidad      | Entidad/pais, % | Var. % anual |
|------------------------|--------------|-----------------|--------------|
| <b>Asegurados IMSS</b> | <b>258.2</b> | <b>1.86</b>     | <b>4.22</b>  |
| Primario               | 7.7          | 1.84            | -10.67       |
| Secundario             | 91.7         | 1.69            | 2.93         |
| Terciario              | 158.8        | 1.98            | 5.85         |

Fuente: IMSS

### Indicadores Seleccionados 2006

#### Ocupación, salarios, inflación y ventas

|  | Entidad          | Pais     |
|--|------------------|----------|
| PEA ocupada (miles de personas, 2do. trimestre)      | 811.93           | 42,197.8 |
| Tasa de desocupación* (2do. trimestre)               | 2.24             | 3.16     |
| Tasa de ocupación sector informal** (2do. trimestre) | 32.85            | 27.22    |
|  | <b>AM Mérida</b> |          |
| Inflación anual (agosto, %)                          | 3.04             | 3.47     |
| Ventas menudeo (julio, variación % anual)            | 11.34            | 2.8      |
| Ventas mayoreo (julio, variación % anual)            | 7.93             | 9.2      |

\* Calculada contra la PEA (Población Económicamente Activa)  
\*\* Calculada contra la población ocupada  
Fuente: INEGI, STPS, Banco de México

### Ingresos población ocupada 2do. trimestre 2006 • Miles de personas y %

|                                       | Entidad      | Pais            |
|---------------------------------------|--------------|-----------------|
| <b>Total (miles de personas)</b>      | <b>811.9</b> | <b>42,197.8</b> |
| Hasta un salario mínimo (%)           | 22.6         | 13.4            |
| Más de 1 hasta 2 salarios mínimos (%) | 28.4         | 21.1            |
| Más de 2 hasta 3 salarios mínimos (%) | 18.9         | 22.1            |
| Más de 3 hasta 5 salarios mínimos (%) | 12.5         | 17.8            |
| Más de 5 salarios mínimos (%)         | 8.5          | 11.5            |
| No recibe ingresos (%)                | 8.8          | 8.7             |
| No especificado (%)                   | 0.3          | 5.4             |

Fuente: INEGI

## Zacatecas

### Producto Interno Bruto, Población y Banca

|   | Entidad | Ent./pais | Var. % anual |
|---|---------|-----------|--------------|
| PIB 2004 (millones de pesos corrientes)               | 52,675  | 0.7       | 2.51*        |
| PIB por habitante 2004 (miles de pesos) <sup>e</sup>  | 39.2    | 0.5 veces |              |
| PIB por habitante 2004 (dólares) <sup>e</sup>         | 3,474   |           |              |
| Población mitad 2006 (miles de personas) <sup>e</sup> | 1,383   | 1.3       | -0.11        |
| Captación banca comercial junio 2006**                | 9,400   | 0.6       | 3.54*        |
| Número de sucursales junio 2006                       | 88      | 1.1       | -1.12        |

e Estimado  
\* Variación % real anual  
\*\* Millones de pesos de junio de 2006  
Fuente: INEGI, Conapo, Banco de México

### PIB por gran división 2004 • Estructura %

|  | Entidad      | Pais         |
|--|--------------|--------------|
| <b>Total</b>                                   | <b>100.0</b> | <b>100.0</b> |
| Agropecuario, silvicultura y pesca             | 14.2         | 3.8          |
| Minería  | 5.3          | 1.4          |
| Industria manufacturera                        | 5.8          | 18.1         |
| Construcción                                   | 10.6         | 5.5          |
| Electricidad, gas y agua                       | 2.1          | 1.3          |
| Comercio, restaurantes y hoteles               | 15.3         | 20.8         |
| Transporte, almacenaje y comunicaciones        | 7.5          | 10.4         |
| Servicios financieros, seguros e inmobiliarios | 13.7         | 13.0         |
| Servicios comunales, sociales y personales     | 26.0         | 26.8         |
| Servicios bancarios imputados                  | -0.3         | -1.1         |

Fuente: INEGI

### PIB y Empleo

#### Producto Interno Bruto • Variación % real anual

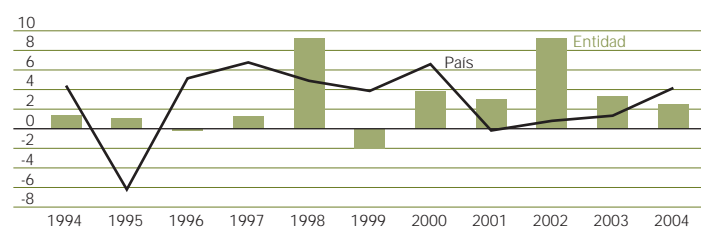

Fuente: INEGI

### Asegurados en el IMSS\* • Variación % anual

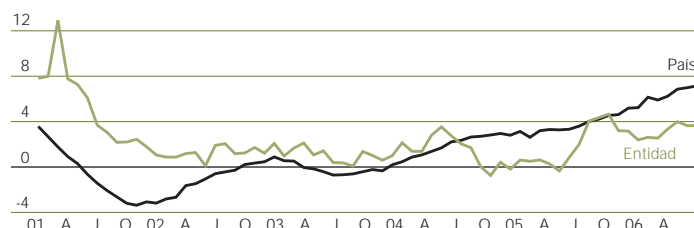

\* Incluye permanentes y trabajadores independientes  
Fuente: IMSS

### Unidades Económicas y Empleo

#### Unidades económicas • Agosto 2006, número y %

|                 | Entidad      | Entidad/pais, % | Var. % anual |
|-----------------|--------------|-----------------|--------------|
| <b>Total</b>    | <b>9,799</b> | <b>1.20</b>     | <b>2.21</b>  |
| Micro y pequeña | 9,653        | 1.22            | 2.20         |
| Mediana         | 99           | 0.74            | 7.61         |
| Grande          | 47           | 0.58            | -6.00        |

Fuente: IMSS

### Empleo por sector • Agosto 2006, miles de personas

|                        | Entidad      | Entidad/pais, % | Var. % anual |
|------------------------|--------------|-----------------|--------------|
| <b>Asegurados IMSS</b> | <b>108.9</b> | <b>0.79</b>     | <b>3.64</b>  |
| Primario               | 2.7          | 0.64            | 30.54        |
| Secundario             | 32.7         | 0.60            | -1.77        |
| Terciario              | 73.5         | 0.92            | 5.43         |

Fuente: IMSS

### Indicadores Seleccionados 2006

#### Ocupación, salarios, inflación y ventas

|  | Entidad | Pais     |
|--|---------|----------|
| PEA ocupada (miles de personas, 2do. trimestre)      | 511.58  | 42,197.8 |
| Tasa de desocupación* (2do. trimestre)               | 2.94    | 3.16     |
| Tasa de ocupación sector informal** (2do. trimestre) | 21.31   | 27.22    |
| <b>AM Zacatecas</b>                                  |         |          |
| Inflación anual (agosto, %)                          | ne      | 3.47     |
| Ventas menudeo (julio, variación % anual)            | 6.14    | 2.8      |
| Ventas mayoreo (julio, variación % anual)            | -11.43  | 9.2      |

\* Calculada contra la PEA (Población Económicamente Activa)  
\*\* Calculada contra la población ocupada  
Fuente: INEGI, STPS, Banco de México

### Ingresos población ocupada 2do. trimestre 2006 • Miles de personas y %

|                                       | Entidad      | Pais            |
|---------------------------------------|--------------|-----------------|
| <b>Total (miles de personas)</b>      | <b>511.6</b> | <b>42,197.8</b> |
| Hasta un salario mínimo (%)           | 16.1         | 13.4            |
| Más de 1 hasta 2 salarios mínimos (%) | 19.8         | 21.1            |
| Más de 2 hasta 3 salarios mínimos (%) | 17.2         | 22.1            |
| Más de 3 hasta 5 salarios mínimos (%) | 12.1         | 17.8            |
| Más de 5 salarios mínimos (%)         | 8.2          | 11.5            |
| No recibe ingresos (%)                | 14.4         | 8.7             |
| No especificado (%)                   | 12.1         | 5.4             |

Fuente: INEGI

## País

### Producto Interno Bruto, Población y Banca

|   | País      | Var. % anual |
|---|-----------|--------------|
| PIB 2004 (millones de pesos corrientes)               | 7,713,796 | 4.20*        |
| PIB por habitante 2004 (miles de pesos) <sup>e</sup>  | 75.6      |              |
| PIB por habitante 2004 (dólares) <sup>e</sup>         | 6,698     |              |
| Población mitad 2006 (miles de personas) <sup>e</sup> | 104,860.0 | 0.88         |
| Captación banca comercial junio 2006**                | 1,545,843 | 8.12*        |
| Número de sucursales junio 2006                       | 8,160     | 3.96         |

e Estimado  
\* Variación % real anual  
\*\* Millones de pesos de junio de 2006  
Fuente: INEGI, Conapo, Banco de México

### PIB por gran división 2004 • Estructura %

|  | País         |
|--|--------------|
| <b>Total</b>                                   | <b>100.0</b> |
| Agropecuario, silvicultura y pesca             | 3.8          |
| Minería  | 1.4          |
| Industria manufacturera                        | 18.1         |
| Construcción                                   | 5.5          |
| Electricidad, gas y agua                       | 1.3          |
| Comercio, restaurantes y hoteles               | 20.8         |
| Transporte, almacenaje y comunicaciones        | 10.4         |
| Servicios financieros, seguros e inmobiliarios | 13.0         |
| Servicios comunales, sociales y personales     | 26.8         |
| Servicios bancarios imputados                  | -1.1         |

Fuente: INEGI

## PIB y Empleo

### Producto Interno Bruto • Variación % real anual

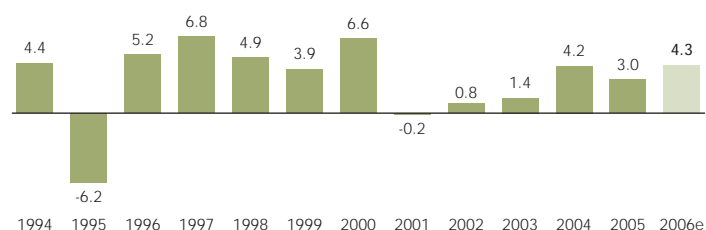

e estimado  
Fuente: INEGI

### Asegurados en el IMSS\* • Variación % anual



\* Incluye permanentes y trabajadores independientes  
Fuente: IMSS

## Unidades Económicas y Empleo

### Unidades económicas • Agosto 2006, número y %

|                 | País           | Var. % anual |
|-----------------|----------------|--------------|
| <b>Total</b>    | <b>814,447</b> | <b>1.24</b>  |
| Micro y pequeña | 793,037        | 1.08         |
| Mediana         | 13,320         | 7.28         |
| Grande          | 8,090          | 7.68         |

Fuente: IMSS

### Empleo por sector • Agosto 2006, miles de personas

|                        | País            | Var. % anual |
|------------------------|-----------------|--------------|
| <b>Asegurados IMSS</b> | <b>13,851.9</b> | <b>7.07</b>  |
| Primario               | 417.2           | 5.98         |
| Secundario             | 5,424.2         | 7.33         |
| Terciario              | 8,010.5         | 6.94         |

Fuente: IMSS

## Indicadores Seleccionados 2006

### Ocupación, salarios, inflación y ventas

|  | País     |
|--|----------|
| PEA ocupada (miles de personas, 2do. trimestre)      | 42,197.8 |
| Tasa de desocupación* (2do. trimestre)               | 3.16     |
| Tasa de ocupación sector informal** (2do. trimestre) | 27.22    |
| Inflación anual (agosto, %)                          | 3.47     |
| Ventas menudeo (julio, variación % anual)            | 2.8      |
| Ventas mayoreo (julio, variación % anual)            | 9.2      |

\* Calculada contra la PEA  
\*\* Calculada contra la población ocupada  
Fuente: INEGI, STPS, Banco de México

### Ingresos población ocupada 2do. trimestre 2006 • Miles de personas y %

|                                       | País            |
|---------------------------------------|-----------------|
| <b>Total (miles de personas)</b>      | <b>42,197.8</b> |
| Hasta un salario mínimo (%)           | 13.4            |
| Más de 1 hasta 2 salarios mínimos (%) | 21.1            |
| Más de 2 hasta 3 salarios mínimos (%) | 22.1            |
| Más de 3 hasta 5 salarios mínimos (%) | 17.8            |
| Más de 5 salarios mínimos (%)         | 11.5            |
| No recibe ingresos (%)                | 8.7             |
| No especificado (%)                   | 5.4             |

Fuente: INEGI



## **Temas Especiales Incluidos en Números Anteriores\***

---

### **Enero 2006**

Huracanes Stan y Wilma: Impactos Regionales Diferenciados  
La Distribución Económica Regional a Través de los Censos

### **Abril 2005**

Dinámica del Crecimiento Regional 1993 – 2002  
¿Son las Remesas Familiares un Factor de Impulso para las Economías Estatales?

### **Junio 2004**

El Desempleo Regional y sus Indicadores  
Emigración México – EUA: Características

### **Marzo 2004**

Calificación de la Calidad Crediticia Estatal

### **Junio 2002**

Condiciones para el Desarrollo Regional  
Una Mirada a la Región Norte de México  
Visión de la Región Sur Sureste

## Interesados dirigirse a:

Servicio de Estudios Económicos Av. Universidad 1200 Col. Xoco 03339 México D.F. Tel. (52) (55) 5621 5994 Fax (52) (55) 5621 3297 www.bancomer.com

### Servicio de Estudios Económicos Grupo BBVA

#### Director

José Luis Escrivá

#### Subdirector

David Taguas

#### Economistas Jefe

Norteamérica: Jorge Sicilia

México: Adolfo Albo

Estados Unidos: Nathaniel Karp

LatAm y Mercados Emergentes: Giovanni di Placido

Argentina: Ernesto Gaba

Chile: Miguel Cardoso

Colombia:

Perú: David Tuesta

Venezuela: Alejandro Puente

Europa y Escenarios Financieros: Mayte Ledo

Tendencias Globales: Joaquín Vial

### Servicio de Estudios Económicos Norteamérica

Jorge Sicilia

j.sicilia@bbva.bancomer.com

#### México

Adolfo Albo

a.albo@bbva.bancomer.com

David Aylett

david.aylett@bbva.bancomer.com

Fernando González

f.gonzalez8@bbva.bancomer.com

Octavio Gutiérrez

o.gutierrez3@bbva.bancomer.com

Ociel Hernández

o.hernandez@bbva.bancomer.com

Carlos Herrera

carlos.herrera@bbva.bancomer.com

Alma Martínez

alma.martinez@bbva.bancomer.com

Eduardo Millán

e.millan@bbva.bancomer.com

Fco. Javier Morales

francisco.morales@bbva.bancomer.com

Cecilia Posadas

c.posadas@bbva.bancomer.com

Eduardo Torres

e.torres@bbva.bancomer.com

Gerardo Villoslado

jg.villoslado@bbva.bancomer.com

#### Estados Unidos

Nathaniel Karp

nathaniel.karp@bbvausa.com

Javier Amador

javier.amador@bbvausa.com

Marcial Nava

jm.nava@bbva.bancomer.com

Fernando Tamayo

fernando.tamayo@bbva.bancomer.com

Elisa Sánchez

elisa.sanchez@bbva.bancomer.com

## Otras publicaciones



#### Situación de:

Argentina

Chile

Colombia

España

Perú

Venezuela

Este documento ha sido preparado por el Servicio de Estudios Económicos de BBVA Bancomer, S.A. y ha sido elaborado con datos que consideramos confiables; sin embargo, no pretende ser ninguna recomendación de compra o venta de instrumentos financieros.

Las opiniones, estimaciones, predicciones y recomendaciones contenidas en este documento se basan en información que ha sido obtenida de fuentes estimadas como fidedignas pero ninguna garantía, expresa o implícita, se concede por BBVA Bancomer sobre su exactitud, integridad o corrección.