

Observatorio Bancario

16 de febrero 2011

Análisis Económico

Fco. Javier Morales E.
fj.morales@bbva.bancomer.com

Crédito Bancario: Reporte Mensual de Coyuntura

- En diciembre de 2010 la tasa de crecimiento real anual de la cartera de crédito vigente total otorgado por la banca comercial al sector privado fue 3.8%, y ésta cartera ya lleva siete meses registrando tasas de crecimiento anuales reales positivas.
- Al igual que en el mes anterior, en diciembre el crédito a la vivienda, a empresas y al consumo reportaron crecimientos positivos.
- En la medida en que el crecimiento del PIB y del empleo mejoren expectativas de los consumidores y aumenten las necesidades de financiamiento de empresas y familias, la demanda de crédito bancario crecerá a tasas más altas

Crédito Total Vigente al Sector Privado

En Dic-10 la tasa de crecimiento real anual del saldo del crédito vigente otorgado por la banca al sector privado fue 3.8%. Esta tasa fue menor a la del mes anterior (4.1%) y mayor a la del mismo mes de 2009 (-4.8%). Desde Jun-10 el crédito de la banca comercial volvió a registrar tasas de crecimiento reales positivas como consecuencia de la reactivación económica del país. En este sentido, el crecimiento esperado del PIB y del empleo para 2011 serán factores que seguirán impulsando la expansión de las diferentes categorías del crédito al sector privado.

Gráfica 1
Crédito Total. Var% real anual

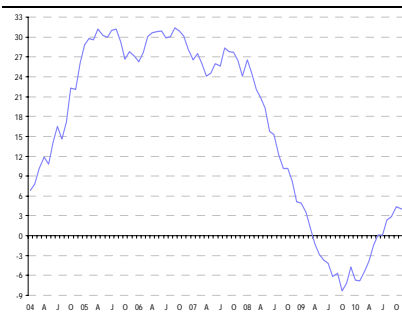

Fuente: BBVA Research con datos de Banco de México

Crédito a Empresas

En Dic-10 el crecimiento real anual del crédito a empresas fue 4.3%. Éste fue menor al del mes anterior (5%) y mayor al del mismo mes de 2009 (-1.5%). El crecimiento del PIB que se ha observado y que se espera que continúe en el futuro permitirá que se superen los efectos de la recesión de 2009 en términos de que surja una mayor cantidad de nuevos proyectos de inversión y se generen mayores requerimientos de capital de trabajo para las empresas. Estos factores crearán las condiciones para que el crédito a empresas crezca a mayor ritmo de lo que lo ha estado haciendo en los últimos meses.

Gráfica 4
Crédito a Empresas. Var% real anual

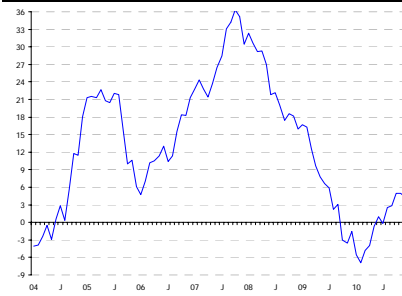

Fuente: BBVA Research con datos de Banco de México

Gráfica 2
Crédito Total. Saldos en mmp constantes de diciembre de 2010

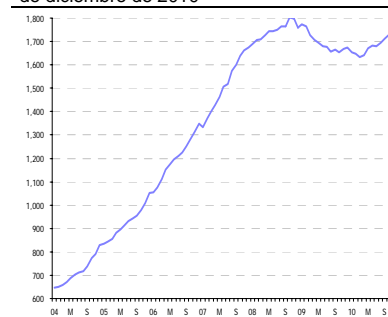

Fuente: BBVA Research con datos de Banco de México

Gráfica 5
Crédito a Empresas Saldo en mmp constantes de diciembre de 2010

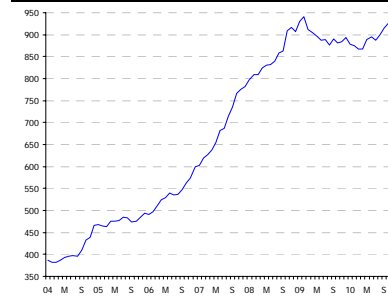

Fuente: BBVA Research con datos de Banco de México

Gráfica 3
Crédito Total. Proporción de PIB, %

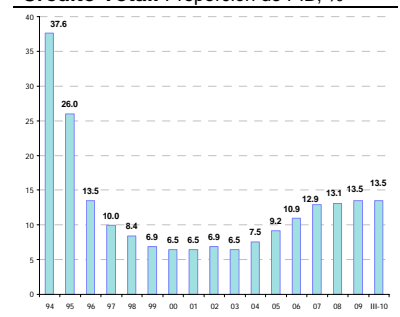

Fuente: BBVA Research con datos de Banco de México e INEGI

Gráfica 6
Crédito a Empresas Proporción de PIB, %

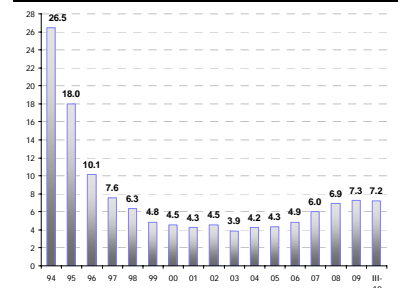

Fuente: BBVA Research con datos de Banco de México e INEGI

Crédito a la Vivienda

En Dic-10 la tasa de crecimiento real anual del crédito a la vivienda fue 5.9%. Esta tasa fue menor a la del mes anterior (7.4%) y a la del mismo mes de 2009 (10.6%). Cabe recordar que de Oct a Nov de 2009 el saldo de la cartera de crédito vigente a la vivienda en pesos aumentó porque a ésta se traspasó parte de la cartera de crédito a la vivienda de la banca que estaba denominada en Udis, y ésta se contabiliza aparte de la cartera de crédito en pesos. Este traspaso de cartera crediticia aumentó temporalmente la tasa de crecimiento del crédito a la vivienda y generó un efecto estadístico que ya concluyó.

Gráfica 7
Crédito a la Vivienda. Var % real anual

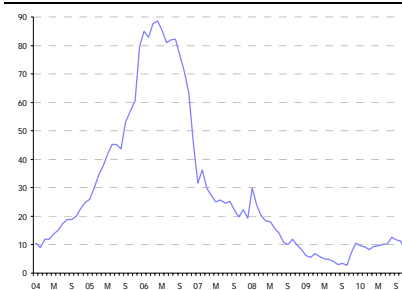

Fuente: BBVA Research con datos de Banco de México

Gráfica 8
Crédito a la Vivienda Saldos en mmp constantes de diciembre de 2010

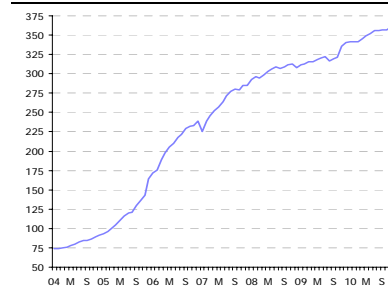

Fuente: BBVA Research con datos de Banco de México

Gráfica 9
Crédito a la Vivienda. Proporción de PIB, %

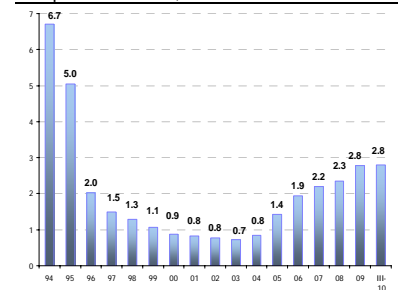

Fuente: BBVA Research con datos de Banco de México e INEGI

Crédito al Consumo

En Dic-10 el crecimiento real anual del crédito al consumo fue positivo y de 2.6%. Éste fue mayor al del mes anterior (+0.3%) y al del mismo mes de 2009 (-19.1%). La aportación al crecimiento de sus componentes fue la siguiente: Otros créditos al consumo aportaron 6.3 puntos porcentuales (pp) de los 2.6 pp en que el crédito al consumo creció; Créditos para adquirir bienes de consumo duradero, aportó 0.0 pp; Tarjeta de crédito tuvo aportación negativa de -3.7 pp. Es decir, el rubro de Otros créditos al consumo ha crecido de manera importante y en Dic-10 su tasa anual real fue de 21.4%.

Gráfica 10
Crédito al Consumo. Var % real anual

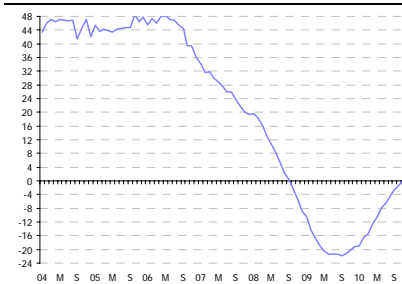

Fuente: BBVA Research con datos de Banco de México

Gráfica 11
Crédito al Consumo. Saldos en mmp constantes de diciembre de 2010

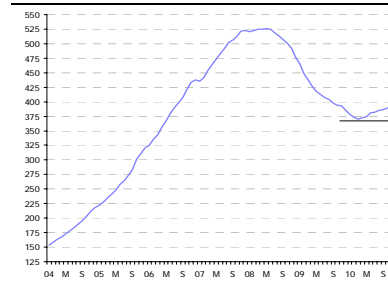

Fuente: BBVA Research con datos de Banco de México

Gráfica 12
Crédito al Consumo. Proporción de PIB, %

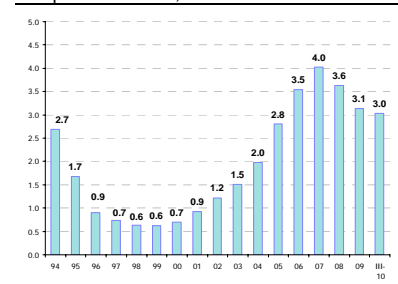

Fuente: BBVA Research con datos de Banco de México

Crédito Bancario: Contribución al crecimiento por sus componentes

La contribución al crecimiento de 3.8% que tuvo el crédito total otorgado por la banca al sector privado en Dic-10 por parte de sus componentes fue: crédito a empresas aportó 2.3 pp de los 3.8 pp en que el crédito total creció; crédito a la vivienda contribuyó con 1.2 pp; y el crédito al consumo aportó 0.6 pp. Por su parte, el crédito a IFNB (intermediarios financieros no bancarios, el cual sólo representa alrededor del 3% del crédito total) tuvo una aportación negativa de -0.3 pp. La aportación del crédito al consumo pasó de 0.1 a 0.6 pp de Nov a Dic-10.

Gráfica 13
Financiamiento Total (Bancario + No Bancario). Var% real anual

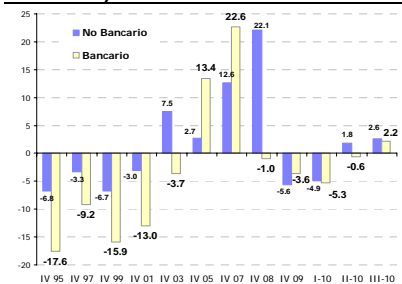

Fuente: Banco de México

Gráfica 14
Financiamiento Total. Saldos en mmp constantes de diciembre de 2010

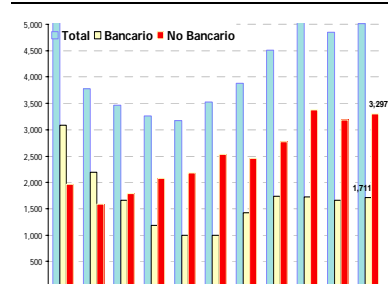

Fuente: Banco de México

Gráfica 15
Financiamiento Total. Proporción de PIB, %

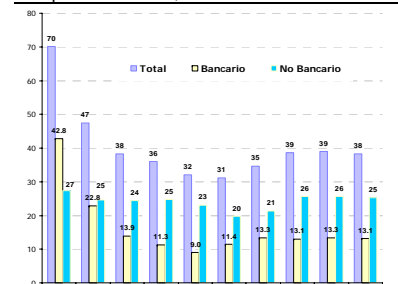

Fuente: Banco de México e INEGI

